AÑO TERCERO — Núm. 912 [PORTE PAGADO] Dirección, Redacción y Administración: AVENIDA DE MAYO 769 Buenos Aires, sábado 31 de agosto de 1918

Todas las cartas destinadas a la Redacción deben ser dirigidas al Director.

Como el diario no puede responsabilizarse por los manuscritos que se le envíen, ruega a los autores guarden copia de ellos.

Dirección Telegráfica: EPOCA, Buenos Aires

Teléfonos: U. T. Administración 7370 Av. Expedición 7372 Avenida. Sociales 7373 Avenida. Director 7374 Avenida. Redacción 7375 Avenida y 10 interno. Cooperativa 3927 Central.

La Época

PRECIOS DE SUBSCRIPCION

CAPITAL

Un mes $ m/n. 2. Tres meses $ m/n. 5. Seis meses $ m/n. 12. Un año $ m/n. 22.

PROVINCIAS

1 mes $ m/n. 2.50 3 meses $ m/n. 7.50 6 meses $ m/n. 15 1 año $ m/n. 28.

EXTERIOR

1 mes $ oro 2.50 3 meses $ oro 7.50 6 meses $ oro 15 1 año $ oro 28.

Número del día, 0.08. — Número atrasado (dentro de los 30 días), 0.20. — De fechas anteriores, 0.50.

LA EPOCA se envía directamente por correo a toda persona que lo pida, acompañando el importe correspondiente. Los pedidos de subscripciones para el interior de la República se atenderán por cualquier número de días a razón de 0.08 el ejemplar.

LÉASE EN LA PAGINA FINAL LA INFORMACION DE ULTIMA HORA

31 DE AGOSTO DE 1918

Finanzas de la instrucción primaria

No oculta "La Nación" las continuas preocupaciones que le causa la suerte del proyecto de ley de instrucción pública enviado al congreso. Con periódica frecuencia se impone el trabajo de descifrar el arcano de lo porvenir en cuanto se refiere al destino que puede caber a la ley proyectada y no deja nunca su tarea sin adelantar un lúgubre vaticinio a manera de epifonema. No de otra manera debía resonar el implacable "Delenda Cartago" en el senado romano.

Bueno. Admite ese diario dos direcciones cardinales en el proyecto ministerial, a saber: la reducción del analfabetismo y el mejoramiento moral y material del ministerio.

Pero si bien encuentra plausibles semejantes propósitos, no tarda en plantear una objeción fundamental, a su juicio. ¿De dónde han de salir los recursos necesarios para realizar la vasta ofensiva escolar que se proyecta? ¿Dónde encontrará el Consejo Nacional de Educación los fondos requeridos para fundar el número de escuelas necesario a la extinción del analfabetismo, si su acción ha de relevar la que se cumplía por imperio de las leyes 2737 y 4874?

Evidentemente, cuando eso afirma es que sólo conoce el asunto por la superficie. De otro modo, sabría que en el mismo enunciado del teorema puede hallarse la solución. Veamos.

Actualmente, el Consejo sostiene en las provincias cerca de dos mil escuelas, cuyo costo se imputa a la ley 4874, denominada Láinez, y a la partida especial hecha en el inciso 86 del presupuesto de 1917 con igual fin. Sumados ambos recursos en el presupuesto de 1918, bajo un sólo rubro, ascienden a 11.293.080 pesos. Es obvio que si las escuelas han de continuar en lo futuro, como hasta ahora, dependiendo del Consejo Nacional, la nueva ley atribuirá los fondos que actualmente percibe el Consejo para cumplimiento de la ley 4874 y del item 86. De modo que [illegible] una buena suma no sospechada por el diario mitrista.

Pero la proyectada ley deroga la de subvenciones a las provincias (núm. 2737), con criterio muy oportuno, pues la experiencia ha demostrado que esos fondos rarísima vez llenaban su destino, y lejos de concurrir al sostenimiento de la enseñanza común, se extraviaban en diversas direcciones administrativas. Se trata de una partida anual de pesos 4.530.000 que iría, naturalmente, a engrosar el tesoro escolar con el designio expreso de ser aplicada a la difusión de la instrucción pública en las provincias. De modo que con cerca de medio millón más a su disposición, el Consejo, lejos de hallarse en situación angustiosa dispondrá de un instrumento financiero, adecuado a la tarea que debe y puede realizar en el término de un año.

Como se ve, sin recurrir a finanzas extraordinarias y sólo dando mejor aplicación a las rentas que actualmente se destinan al sostenimiento de la enseñanza, la nueva ley provee a las necesidades escolares que se teme oir y no poder alentar.

Ahora, si se recuerda que la ley proyectada deroga la 1420, debe suponerse que, por lo menos, contará para su cumplimiento con las rentas especialmente afectadas a aquélla. Son 13.376.528 pesos que su curiosa miopía le ha impedido, asimismo, divisar. Pero, en cambio, se inquieta grandemente, por la supresión del derecho de matrícula, que hace ascender a 200.000 pesos y al cual atribuye extraordinaria importancia dentro del régimen financiero de las escuelas. Tranquilicémosla. Se trata sólo de 165.000 pesos que se atribuyen a los gastos de los consejos escolares de distrito, de modo que su falta no parece destinada a alterar en un ápice el mecanismo financiero de nuestro sistema escolar.

Está visto que los argumentos del diario aludido pertenecen al género impresionante, pero se alejan decididamente de la clase de los razonamientos exactos y eficaces. A su tiempo nos ocuparemos de otro aspecto de su campaña crítica: el que se refiere a la base financiera del proyectado escalafón del magisterio.

El envío del presupuesto

Respondiendo a esa oposición combinada y alterna que vienen desarrollando los dos diarios de la mañana, uno de ellos se ocupa de la demora en el envío del presupuesto.

Ayer fué el diario mitrista, hoy fué el... innominado... ¡Tantos matices han pasado por sus desteñidas páginas, que no es posible distinguirlo con designaciones especiales!

Bien, jamás, como se desprende de la simple observación del momento, estuvo más justificada la demora del envío del presupuesto al honorable congreso. Situación complicada y violenta como nunca, la actual, reclama, no la confección de un presupuesto destinado a cumplir un requisito constitucional, sino una ley de gastos y de egresos, meditada y previsora que aspire a la difícil armonía de gastos y de entradas, ya que el absoluto equilibrio es imposible. Se necesita, en fin, un presupuesto serio, que cambie normas, que renueve conceptos y hasta que modifique fundamentalmente sistemas viciados y caducos. Se trata esta vez, además de cifras y cálculos, de ideas económicas. Entonces, no es criticable la demora. Cuando por inercia o desorden el presupuesto no está en el congreso nacional, en los plazos constitucionales, es por una corruptela; cuando, como en el caso actual, su demora implica un compromiso con la gravedad de la situación que hay que salvar a toda costa, la demora es sencillamente respetable. Después de todo, los diarios en cuestión, bien pueden esperar el envío del proyecto, para que sus críticas inocuas, dejando de ser una tendencia manifiesta de la mala fe, se conviertan en una colaboración de ideas o en una controversia saludable.

Transportes marítimos

La única iniciativa seria y definida de la creación de una marina mercante nacional, se debe, fuera de duda, al actual gobierno. A pesar de la oposición legislativa y periodística que se le hizo, a despecho de la hostilidad con que fué recibida, tiene un principio de ejecución, puesto que el gobierno está decidido a realizar los planes que ha concebido, como elementos de progreso nacional.

Si releyéramos a "La Prensa" en sus juicios opositores al proyecto y los comparáramos con los comentarios que hace en su número de hoy respecto a astilleros y transporte marítimos, probaríamos dos cosas: que la oposición pasada fué ilógica y queda destruída con sus argumentos de hoy; y también que éstos son ociosos e inútiles porque implican una redundancia pueril; pues, el gobierno se le ha anticipado en mucho en la concepción del proyecto. Sus ideas, más amplias, más sistematizadas, se encuentran en el vasto proyecto de construcciones de astilleros sometidos al presidente de la república por el ministro doctor Torello.

Siendo así, ¿cómo puede honestamente ese diario incitar a las autoridades a realizar una obra que él ha concebido, planeado y proyectado con tanta antelación?

Así son las cosas. Se encuentra posible y necesaria una obra que el gobierno había propuesto hace casi dos años, ante la crítica irritada de sus adversarios. Afortunadamente, no se consiguió hacer vacilar las convicciones del poder ejecutivo a su respecto, de modo que cuando los negadores de ayer vuelven evolucionados a pensar de modo contrario, encuentran al ejecutivo manteniendo la iniciativa, y hasta puesta en marcha ya.

La embajada chilena

El ministro argentino en Santiago de Chile, ha comunicado al ministro de relaciones exteriores, en telegrama de fecha de ayer, que el gobierno de Chile acepta complacido la invitación de nuestro gobierno para asistir a la ceremonia de la inauguración del monumento al general O'Higgins y que salvo inconvenientes imprevistos vendrán en representación de dicho gobierno, el señor ministro de relaciones exteriores de Chile, señor Daniel Feliú, y los senadores Elcodoro Yáñez y González Bulnes.

No puede ser más grata al sentimiento nacional la designación de estos distinguidos representantes del gobierno y la sociedad de la república hermana.

EN LA PRESIDENCIA

A primera hora de la tarde llegó a la casa de gobierno el presidente de la república.

Recibió a varias personas y después se reunió con sus ministros, para dar lectura al presupuesto de 1919 y al mensaje con que esta tarde será enviado al congreso.

El monumento a O'Higgins

Comisión de recepción

Hoy, a las 4 de la tarde, han concurrido al ministerio de relaciones exteriores, invitados por el ministro interino, doctor Pueyrredón, los señores José Luis Cantilo, doctor Leonardo Pereyra Iraola, general José F. Uriburu, almirante Vicente Montes, señor Alfonso Ayerza, doctor Delfor del Valle (hijo), señor Federico Leloir, doctor Benjamín Nazar Anchorena, doctor Carlos Noel, señor Antonio Bullrich y doctor Alejandro Gowland, capitán de navío Tomás Zurueta y coronel Martín Bortagaray, a fin de ofrecerles, en nombre del gobierno, que formen parte de la comisión de recepción de la embajada chilena que vendrá con motivo de los festejos de la inauguración del monumento a O'Higgins.

Unión Cívica Radical

RENOVACION DE AUTORIDADES

Como lo anunciamos ayer, hoy tienen lugar en todos los comités circunscripcionales del partido radical, las elecciones para la renovación de autoridades.

Se ha fijado para término del acto de votar, las 12 p. m.

A esa hora se iniciarán los escrutinios, y terminados éstos, se proclamarán los resultados. En toda circunscripción actuará un interventor delegado por el comité de la capital. Han sido designados los siguientes ciudadanos encargados de tal misión:

Sección 1a., P. Unidas 3425, de 3 a 10 p. m., señor Arsenio Ahamier.

Sección 2a., Monteagudo 12, de 6.30 a 11 p. m., señor Guillermo A. Faggioli.

Sección 3a., M. de Oca 716, de 8 a 10 p. m., señor José Ferrúa (hijo).

Sección 4a., A. Brown 1064, de 1 a 11 p. m., señor Nicolás Bratosevich.

Sección 5a., Membrillar 83, de 6 a 10 p. m., señor Daniel Williams.

Sección 5a., Membrillar 83, de 10 a. m. a 6 p. m., señor J. Prado Cáceres.

Sección 6a., Formosa 24, de 4 a 11 p. m., señor A. Murray Brum.

Sección 7a., Gazcón 651, de 6 a 11 p. m., doctor S. A. Bellingeri.

Sección 8a., Rioja 1274, de 3 a 11 p. m., señor Sebastián Cánepa.

Sección 9a., Bermejo 53, de 4 a 11 p. m., señor Félix O. Fouiller.

Sección 10, Belgrano 2470, de 7.30 a 11 p. m., señor Manuel Gazpio.

Sección 11, Larrea 258, de 7 a 11 p. m., doctor Rómulo B. Arucco.

Sección 12, Tacuarí 1089, de 5 a 11 p. m., señor José Onaindia.

Sección 13, S. del Estero 453, de 7 a 11 p. m., señor Rafael E. Llambías.

Sección 14, Cangallo 1528, de 6 a 11 p. m., señor Luis M. Paso Viola.

Sección 15, San Blas 1528, de 2 a 10 p. m., señor Carlos Quinteros.

Sección 16, Obligado 2166, de 8 a 12 p. m., señor Guillermo Súllivan.

Sección 17, General Paz 612, de 10 a. m. a 10 p. m., señor Claudio Troncoso.

Sección 18, Güemes 4034, de 7 a 11 p. m., señor Pedro B. Iribatren.

Sección 19, Azcuénaga 1396, de 7 a 11 p. m., doctor Servando A. Gallegos.

Sección 20, Cerrito 1225, de 8 a 12 p. m., señor Ario Pugnalín.

VISITA AL BALNEARIO

El centro nacional de ingenieros, que preside el ingeniero Luis A. Huergo, especialmente invitado por el intendente municipal, efectuará esta tarde a las 3, una visita a las obras del nuevo balneario municipal.

Los visitantes serán recibidos y asesorados en la inspección de las obras, por el secretario de obras públicas, ingeniero Quartino, bajo cuya dirección se realiza esa construcción.

PRO MOMUMENTO A ALEM

Reunión de las comisiones ejecutiva y consultiva

Para el jueves, a las 5, se hallan convocados los miembros que componen la comisión ejecutiva pro monumento al doctor Leandro N. Alem.

La reunión, como de costumbre, se realizará en los salones de LA EPOCA.

La comisión consultiva también celebrará el mismo día y en el mismo local mencionado, a las 6 de la tarde.

Exposición Rural de Rosario

SU CLAUSURA

ROSARIO, agosto 31 — Clausuróse la exposición rural, siendo opinión unánime que ha obtenido un éxito de los más brillantes. El total de ventas se eleva a la suma de 505.000 pesos, habiendo superado en 200.000 pesos a las verificadas en el torneo ganadero celebrado el año pasado.

Las declaraciones hechas por los rematadores que tuvieron a su cargo la venta de productos son completamente favorables para esta plaza, en la que dicen ser grande la existencia de buenos animales y las ofertas animadas y numerosas, lo que prueba que el público es inteligente y está interesado en el mejoramiento de la ganadería argentina.

SENADORES CHILENOS

AUDIENCIA DEL PRESIDENTE

El presidente de la república recibió hoy en audiencia a las 4 p. m., a los senadores chilenos señores Escobar y Bruna, con quienes departió durante un largo rato.

El senador Escobar parte mañana de regreso a Chile.

Dr. Antonio Herrera y Ricardo A. Nuñez

COMISION PRO MONUMENTO

Como hemos informado en oportunidad, entre un numeroso grupo de correligionarios ha nacido la iniciativa de rendir un homenaje a la memoria de las señores Antonio Herrera y Ricardo A. Núñez, cuya actuación en el anterior gobierno de la provincia de Santa Fe mereció tan unánime aplauso.

El homenaje, en verdad, pocas veces ha sido mejor merecido. Ambos, desde el ministerio de gobierno, que desempeñaron sucesivamnte, se esforzaron en hacer obra reparadora y patriótica, de acuerdo con los altos ideales de su partido.

La prematura desaparición de ambos impidió que su obra fuese más extensa, pero lo que realizaron ha bastado para formar en torno de sus personalidades un prestigio que no hizo olvidar la muerte y que se exterioriza en actos tan justos y loables como el homenaje que se prepara.

La comisión organizadora pro monumento, en la reunión que celebró anoche, acordó que la subscripción popular quedará cerrada el 30 de octubre próximo.

Fueron entregados los recibos a las personas encargadas de la recolección de fondos.

La secretaría funciona en el local Belgrano 312.

El proyecto de construcciones navales

MENSAJE DEL P. E.

LOS FUNDAMENTOS DEL PROYECTO

Esta tarde, a última hora, el primer magistrado de la nación, doctor Yrigoyen, subscribió el mensaje que acompañando al proyecto de construcciones navales será enviado al honorable congreso.

Los sólidos fundamentos que transcribimos más abajo, hacen obvio todo comentario sobre la importancia del mismo.

Dice así el referido documento:

Buenos Aires, agosto 31 de 1918. Honorable congreso de la nación:

La industria de la construcción naval, base fundamental de toda marina mercante, no ha sido hasta ahora estimulada en forma práctica y eficaz por el Estado, pudiendo afirmarse que las condiciones precarias de nuestros sistemas de transportes fluviales y marítimos se deben en primer término a la carencia de una legislación que ampare y ayude este factor de progreso en la vida económica de la nación.

La ley 7049 de navegación y comercio de cabotaje, ha previsto en su artículo 3o. una protección en forma de prima a acordarse a los establecimientos de construcción naval, hasta la suma de trescientos mil pesos (pesos 300.000 m|n.) moneda nacional, y para los buques nacionales establecidos en la carrera de los puertos del sur de la república y fuera de cabos, hasta la suma de [illegible] millón de pesos ($ 1.000.000) moneda nacional, [illegible] debiendo costearse estos gastos de rentas generales. Esta ley no ha sido motivo de reglamentación en todo lo que se refiere a construcciones navales, ni fué destinada suma alguna en los presupuestos anuales en tal concepto.

Tampoco ha sido motivo de legislación, la ocupación de los terrenos necesarios para la instalación de establecimientos de esta índole, que deben ser ubicados con preferencia en las cercanías de los puertos e indispensablemente en las playas del mar, o en las márgenes de los ríos navegables. Las concesiones acordadas hasta la fecha por el poder ejecutivo en uso de sus facultades, se han limitado a permisos con carácter precario, para ocupar con tal objeto la zona de dominio público o de jurisdicción nacional.

A esta causa debe atribuirse en gran parte, la situación verdaderamente difícil porque han pasado algunos astilleros, que al amparo de tales concesiones se instalaron en las riberas del Riachuelo del puerto de la capital, y otros de menor importancia que funcionaron en las del río Paraná, y que contribuyeron en su modesta esfera a dar vida a muchas poblaciones del litoral.

Los sucesivos ensanches del puerto de la capital y las obras de carácter portuario realizadas en los ríos, han ido desalojando paulatinamente este elemento de progreso que ha tenido que desenvolverse con sus propios recursos, sin amparo alguno del Estado y teniendo que luchar desventajosamente con la competencia de los grandes establecimientos similares del extranjero. Los astilleros nacionales han reducido cada día más su esfera de acción y ha llegado el caso de que establecimientos de esa clase han tenido que recurrir a naciones limítrofes para encontrar un lugar adecuado a fin de instalarse con cierto carácter de estabilidad.

La situación difícil creada al comercio marítimo como consecuencia de la actual guerra, encontró al país desprovisto de elementos para atenuar siquiera en parte, los grandes ocasionado a nuestro intercambio de productos.

En tal situación el P. E. piensa que la forma práctica de imprimir actividad a la industria de la construcción naval, estimulando al capital privado, es la de facilitar la instalación de astilleros eligiendo aquellas ubicaciones más cercanas a centros de población y con preferencia en las riberas del río Paraná y puertos de la capital y La Plata y otorgar con toda liberalidad concesiones por un plazo suficiente para el desenvolvimiento económico de los mismos, sin perjuicio de fijar primas equitativas en una escala progresiva a las embarcaciones construídas en tales astilleros, y que se alisten al servicio público de transporte en determinadas fechas, estableciendo la más alta recompensa a las que más rápidamente se construyan.

Tal sistema ha sido adoptado en países donde las construcciones navales constituyen una industria en plena actividad, en algunos de los cuales las primas han llegado hasta un 70 o|o en tiempos normales, y que se justificaría con sobrada razón en nuestro país dada la imperiosa necesidad de crear la marina mercante nacional.

Así, pues, el proyecto que el P. E. somete a la consideración de V. H. tiende a llenar una sentida necesidad del país al mismo tiempo que comprende las bases de un plan de organización de nuestra navegación fluvial y costanera.

Dios guarde a V. H. — (Fdo.) H. Yrigoyen. — Pablo Torello".

Vapor británico "Spencer"

SU HUNDIMIENTO POR UN SUBMARINO

Los rumores que acerca del hundimiento del "Spencer" se corrían, han sido confirmados con el arribo a nuestro puerto del vapor inglés Plutarch", perteneciente a la misma compañía.

Encontrándose a dos singladuras de Liverpool, y después de sostener un vivo tiroteo con un submarino alemán, fué alcanzado por un proyectil que lo hundió rápidamente.

El capitán del "Spencer", que actualmente se encuentra en ésta, pues ha venido comandando el "Plutarch", manifiesta que su antiguo barco había logrado huir del sumergible en el día, pero que a la noche fué sorprendido y echado a pique.

El "Spencer", como se recordará, había salido de ésta conduciendo para Liverpool un fuerte cargamento de productos del país.

Pago de haberes en la Municipalidad

Ha dado comienzo esta mañana, la tesorería municipal, al pago de los haberes correspondientes al mes de agosto. Las primeras planillas liquidadas ascienden a 100.000 pesos. El lunes continuará pagando la tesorería planillas de diversas reparticiones municipales.

Se espera dejar al día el pago del personal el día martes.

IMPORTACION DE ARPILLERA

LLEGADA DE UN CARGAMENTO

Procedente de Calcuta entró en la dársena norte el vapor danés "Fiornia", de 3337 toneladas de registro, conduciendo a bordo un cargamento completo de arpillera.

Implica, desde luego, el arribo de esto buque un hecho satisfactorio, ya que las siete mil toneladas de arpillera que ha traído, llegan en momento oportuno para las necesidades de nuestra agricultura.

Durante los últimos tiempos, como es público, la escasez de este artículo ha tenido alarmados a los agricultores que conocen los perjuicios que tal cosa ocasionaría para la recolección de la cosecha. De modo, pues, que la entrada de esta arpillera, si bien no es tan suficiente la cantidad como para creer resuelto el problema, constituye una digna de destacarse especialmente.

Como se recordará, el gobierno empeñado en solucionar la cuestión, ha entablado gestiones a fin de obtener de la Gran Bretaña el bodegaje necesario para transportar a nuestro país toda la arpillera necesaria para la recolección de la próxima cosecha.

Segundo congreso americano del niño

ADHESIONES Y TRABAJOS

Son tan numerosos como importantes, según se nos comunica, las adhesiones y trabajos que la sección argentina de educación de este congreso continúa recibiendo.

Entre los últimos figurará uno del profesor don Héctor Zamboa, sobre "Moblaje especial para escuelas de niños débiles al aire libre", que ha anunciado remitir próximamente.

Por su parte, el comité que preside el doctor Gregorio Aráoz Alfaro, activa los preparativos para que la intelectualidad argentina esté dignamente representada. A este efecto, cabe decir que para la misma sección se han recibido varios trabajos de singular transcendencia.

La fecha para la celebración de este congreso ha sido fijada entre el 15 y 22 de diciembre próximo.

IMPRENTA NACIONAL

INFORME DE LA COMISION

La comisión designada por el poder ejecutivo para redactar los estatutos referentes a la fundación de la Imprenta Nacional, elevará el lunes al ministro del interior el informe de los resultados obtenidos en las gestiones hechas para ubicar la mencionada imprenta.

En el referido informe, la comisión propone la solución que le parece más conveniente y acertada al respecto.

Contra la carestía de la vida

EL MITIN DE MAÑANA EN LA PLATA

Organizado por la Federación Obrera de La Plata, se efectuará mañana en esa ciudad un mitin pro abaratamiento de la vida.

El acto tendrá lugar a las 3 de la tarde en la Plaza Italia, punto que h sido fijado por la comisión directiva para la reunión.

Durante él hablarán varios oradores, qué señalarán el hecho de haber pasado los artículos de consumo, como el pan, la carne, el carbón, el kerosene, etc., a ser artículos de lujo.

La policía prestará servicio de vigilancia a fin de resguardar el orden.

La guerra mundial

LA CONTRAOFENSIVA ALIADA

Los ingleses toman el monte Kemmel

DETALLES DE LAS OPERACIONES

(DE NUESTROS CORRESPONSALES Y DE LA AGENCIA HAVAS)

Parte oficial inglés

LONDRES, agosto 31. — Esta tarde apareció el siguiente boletín oficial:

Durante la noche, las tropas australianas arrojaron al enemigo de las posiciones que ocupaba al este de Clery, haciendo numerosos prisioneros y apoderándose de varias ametralladoras. Nuestro avance en esa localidad continúa.

Ayer tarde, las tropas inglesas efectuaron una seria operación al norte de la carretera de Arras a Cambrai, apoderándose del puesto fortificado llamado Granja Saint-Servins y de la aldea de Edrpigny, en la orilla oriental del río Sensee.

En el frente de Lys ocupamos Lacouture y la línea del río Lawe, desde Viellecapelle hasta Lestret, estando ambas aldeas en nuestras manos.

Nos acercamos a Doulieu y alcanzamos la estación de Bailleul y la colina del este de la estación llamada Mont de Lille.

Nuestras tropas penetraron en Dranoutre y conquistaron terreno al norte del monte Kemmel.

Los ingleses toman el monte Kemmel

NUEVA YORK, agosto 31. — La "Associated Press" recibió una información no oficial de Londres anunciando que los ingleses se apoderaron del monte Kemmel.

La jornada de ayer

PARIS, agosto 31. — El corresponsal de la agencia Havas en el frente hace resaltar la extrema importancia desde el punto de vista táctico de los resultados obtenidos ayer. Nuestras ganancias, dice, mellaron la línea de posiciones intermediarias de delante de la línea Hindenburg. El enemigo continúa resistiendo muy duramente, pero nuestros éxitos permiten augurar un porvenir inmediato.

Ocupación de Iman

LONDRES, agosto 31. — El "Daily Mail" en una información de Karbin anuncia que los japoneses ocuparon Iman, entre Khabarovsk y Nikolsk.

Comentarios sobre la ofensiva aliada

PARIS, agosto 31. — Todos los críticos hacen resaltar la importancia de las operaciones que se están desarrollando en las dos alas de la inmensa batalla. "Le Petit Parisien", especialmente, declara: "No hay que esperar una marcha fulminante en sectores difíciles, de los cuales el enemigo conoce todo el valor y que está resuelto a conservar todo el tiempo que pueda a cualquier precio. El adversario sacrifica la flor de sus ejércitos para detener al sudeste de Arras el ejército del general Horne y a la izquierda el ejército del general Byng, que atacan ya en el pilar derecho de la línea Hindenburg, y para contener al norte de Soissons y en el Ailette la presión del ejército del general Mangin".

El último raid sobre Colonia

AMSTERDAM, agosto 31. — El "Telegraaf" confirma que en el último raid aéreo hubo en Colonia cuarenta muertos. El último raid contra Mannheim causó daños enormes; calles enteras fueron destruídas y las bombas destruyeron las usinas de productos químicos de Bingen.

Conferencias de soberanos

LONDRES, agosto 31. — El "Morning Post", en un despacho de Amsterdam, anuncia que las conferencias entre el emperador Carlos de Austria y los reyes de Baviera y Sajonia tendría como fin el obtener la adhesión de Baviera y Sajonia para una nueva tentativa de obtener la paz.

Comentarios de la prensa

PARIS, agosto 31. — "Le Petit Parisien" indica cuán interesantes son nuestras ganancias. Chavigny, Cuffies y Crouy, están rodeados de quebradas, mesetas, canteras y trampas y nidos de ametralladoras. El terreno es así hasta Chemin des Dames, primera gran etapa en dirección a Laon. Nuestros soldados para alcanzar las susodichas localidades volvieron a hacer la ruda subida. Saludemos respetuosamente a los héroes de esas hazañas que a pesar del terreno y a pesar de las tropas elegidas que se les opusieron, pasaron sabiendo que su heroismo sirve a una maniobra prevista por Foch y Pétain.

"L'Echo de Paris" considera probable que el este de Aires y después Armentieres no constituirán posiciones donde el enemigo se estacione, y prevé la acentuación de la retirada alemana en Flandes hacia Ypres, hacia las líneas que los alemanes ocupaban antes de la ofensiva contra el monte Kemmel.

Por otra parte, varios diarios dejan comprender que los alemanes evacúan ya a Peronne.

La situación en España

MADRID, agosto 31. — El jefe del gabinete y los ministros llegaron a esta capital para asistir a los consejos de ministros que se celebrarán hoy y mañana para examinar la situación general de España.

MADRID, agosto 31. — Informaciones de San Sebastián declaran que la situación parecía tranquila, pero cambió repentinamente debido a un incidente inesperado.

Los ministros se negaron a hacer ninguna declaración sobre los asuntos que tratara el consejo de ministros.

Los cambios bancarios

PARIS, agosto 31. — Un telegrama de Ginebra señala que los cambios aliados continúan en alza. El cambio de París ganó 1.60, yendo a 78.80; el de Roma gana 1.65, yendo a 60.15; el de Londres 20 céntimos, subiendo a 20.55; el de Berlín, por el contrario, perdió 45 céntimos, bajando a 68.20 y el de Viena perdió 1.25, bajando a 37.50.

Los contratos de vagones en los Ferrocarriles del Estado

MEDIDA MORALIZADORA

IMPORTANTE RESOLUCION DEL MINISTRO DE OBRAS PUBLICAS

Entre las varias denuncias llegadas al ministerio de obras públicas, sobre contratos violatorios de la ley de ferrocarriles celebrados por la administración de los ferrocarriles del Estado con varios particulares y empresas, figuraba una referente al que el administrador interino señor Ramallo llevó a cabo con el señor Sánchez Loria.

El ministro de obras públicas, se abocó al estudio del referido contrato, en cuestión, y con fecha de hoy ha dictado la importante resolución que a continuación insertamos.

Por ella se ve el espíritu de justicia y moralidad que informan todos los actos del poder ejecutivo y de sus miembros.

Dice así la referida resolución:

"Buenos Aires, agosto 31 de 1918.

Vistas estas actuaciones producidas con motivo de la denuncia traída a este ministerio de haber celebrado la administración de los ferrocarriles del Estado entre varios contratos violatorios de las disposiciones de la ley general de ferrocarriles y contrarios a las buenas prácticas administrativas, uno con el señor Horacio Sánchez Loria para el transporte de leña y carbón con material arrendado por este último al ferrocarril de La Plata al Meridiano V., desde varios puntos de las líneas del Estado a la estación La Banda, y resultando:

1o. Que con fecha 26 de abril próximo pasado, fs. 19, el ex administrador interino de los ferrocarriles del Estado, ingeniero Carlos M. Ramallo elevó a este ministerio una nota, sin ningún otro antecedente, acompañando copia certificada por el doctor C R. Flores, como secretario, del contrato celebrado por dicho señor Ramallo con el señor Horacio Sánchez Loria para el transporte de leña y carbón a la estación La Banda con elementos arrendados por dicho señor al ferrocarril de La Plata al Meridiano V., pidiendo la aprobación del ministerio, por consultar en forma muy beneficiosa los intereses de los ferrocarriles del Estado, agregando a sus productos un transporte que en la actualidad no está en condiciones de "efectuar cumplidamente con sus propios materiales".

2o. Que estudiado el contrato en copia, agregado a fs. 3 a 6, no se halla en él cláusula alguna que autorice a la administración de los ferrocarriles del Estado como convención aceptada por la otra parte contratante a recabar la aprobación que se solicita en la nota elevada a este ministerio, a que se ha hecho referencia, limitándose a establecer las condiciones de carácter técnico administrativas y en parte reglamentarias que debían tenerse en cuenta para correr esos trenes.

3o. Que el artículo 1o. autoriza al señor Sánchez Loria para formar trenes especiales que sólo correrán hasta La Banda desde los puntos arriba indicados, y se utilizarán para el transporte de la leña o carbón de leña del concesionario, que éste cargará en cualquiera de las estaciones de la línea principal del ferrocarril Central Norte Argentino comprendido entre Las Cejas y La Banda y las estaciones del ramal a Antilla.

4o. Que el artículo 18 faculta al concesionario para hacer cargar los trenes por las personas con las cuales realiza su comercio de leña o carbón de leña, haciéndolo saber previamente por carta a la superintendencia del tráfico de Tucumán con expresión de tonelaje y estaciones de carga.

5o. Que investigada la denuncia formulada ante este ministerio de hacerse un uso irregular y contrario a las disposiciones de la ley general de ferrocarriles de la concesión otorgada por el ex administrador interino de los ferrocarriles del Estado, ha comprobado por el ingeniero Teodoro J. Gutiérrez, jefe de control, que la expresa dirección que los "favorecidos por la concesión recorren el ramal y compran leña a los cargadores con existencia en plaza y pendientes de vagones, los que se ven obligados a enajenarla por el temor de continuar esperando la provisión".

6o. Que el informe del ingeniero Gutiérrez se halla confirmado por otras constancias de la dirección general de ferrocarriles, que comprueban la irregularidad en que ha incurrido la administración de los ferrocarriles del Estado entregando al concesionario una máquina para el servicio de su tren, no obstante

CARNET DEL VIAJERO

Temperatura de hoy a las 12 m. 29.o sobre 0

MUSEOS, BIBLIOTECAS Y PASEOS

Museo Nacional de Bellas Artes. — Arenales 651. Abierto todos los días de 9 a 11 a. m. y de 1 a 4.30 p. m.

Museo Nacional de H. Natural. — Perú 208. Lunes y jueves, de 12 a 6 p. m.

Museo Histórico Nacional. — Defensa 1600. Abierto los jueves, domingos y días de fiesta, de 1 a 5 p. m.

Museo Mitre. — San Martín 336. Abierto todos los días, de 12 a 5 p. m.

Museo Agrícola. —Santa Fe 4299. Abierto jueves y domingos, de 12 a 4 y 1|2 p. m.

Museo de Mineralogía y Geología.—Maipú 1241, abierto al público los días hábiles de 1 a 5 p. m. (sábados de 9 y 30 a 11 y 30 a. m.).

Museo Naval. — Florida 801.—Jueves y domingos, de 1 a 6 p. m.

Museo Etnográfico. — Viamonte 430. — Martes y viernes de 1.30 a 4.30 p. m.

Biblioteca Nacional.—Méjico 564. Abierta todos los días, menos los de fiesta, de 12 a 5 p. m. y de 8 a 11 p. m.

Biblioteca Popular del Municipio.—Corrientes 1615. Abierta los días hábiles de 1 a 6 p. m. y de 9 a 11 p. m.

Biblioteca de la Facultad de Derecho y Ciencias Sociales. — Moreno 350.—Abierta todos los días hábiles, de 8 a 11.30 a. m. y de 3 a 6.30 y de 8 a 11 p. m.

Biblioteca de Policía. — Moreno esquina Cevallos. Días hábiles, de 12 a 10 p. m.

Biblioteca del Colegio de Abogados. — En el Palacio de Justicia. — Abierta los días hábiles de 12 m. a 5 p. m.

Jardín Zoológico. — Las Heras esquina Avenida Sarmiento (Plaza Italia). Abierto todos los días, de 7 a. m. a 5 p. m.

Jardín Botánico.—Santa Fe 3951. (Plaza Italia). Abierto todos los días, de 7 a. m. a 5 p. m.

ESPECTACULOS PARA ESTA NOCHE

Odeón. — Esmeralda 367. — (Drama y comedia española). "El gran galeoto".

Coliseo. — Charcas 1190. — (Opereta italiana). "La geisha".

Opera. — Corrientes 860. — (Drama y comedia). "¡Hermosa tarde!"; "El alcalde de Stilmonde".

Politeama Argentino. —Corrientes y Paraná. — (Opera). "Il signor di Ruy-Blas".

San Martín. — (Comedia española). — "Lectura y escritura"; "Malvaloca". Tonadillas y couplets por Lola Membrives.

Argentino. — B. Mitre 1448. — (Comedia nacional). "...Y Dios dispone"; "El sobrino de Malbrán".

Nacional. — Corrientes 960). —(Sainetes y revistas nacionales). "El comisario García"; "El alma del tango"; "El bajo Belgrano".

Apolo. — Corrientes 1386). (Comedias nacionales. "El príncipe soñado"; "El diputado por mi pueblo".

Comedia. — (C. Pellegrini 242).—(Zarzuela española). "El calendario festivo"; "El amigo Melquiades"; "El calendario festivo".

Buenos Aires. — Cangallo 1053.—(Comedias y sainetes nacionales). "El compañero de pieza"; "Los dientes del perro"; "Submarino U. 74".

Liceo. — Rivadavia y Paraná. — (Dramas y comedias nacionales). "El derecho de amar".

Victoria. — Victoria 1398. —(Dramas y comedia española). "Mi papá".

Avenida. — Avenida de Mayo 1222. — "El rey que rabió"; "Cavallería rusticana"; "La bruja".

Florida. — Galería Güemes. — Biógrafo y variedades. — De 10 a 12 a. m., de 2.30 a 7.30 y de 8 a 12 p. m.: Números de variedades por Mercedes Alfonso, La Villita, Jolly Johnny Jones y Co., y la pianista Renée Florigny.

DIA DEL ARBOL

Mañana, a las 10 a. m., ceremonias en: Parque del Oeste (Facultad de Agronomía); Parque Centenario (Campichuelo y Warnes); Boca (Magallanes y Patricios); Almagro (Colombres y San Juan); Flores (Nazca y Avellaneda); Belgrano (Maure y Cabildo).

FESTIVAL

Esta noche, a las 8.45, en el Príncipe Jorge, festival a beneficio de la Cruz Roja Francesa.

CONCIERTO

Mañana, a las 4.45 p. m., en la Asociación Cristiana de Jóvenes, Paseo Colón 161, audición de la pianista señorita Ada Pinelli.

TEATRO INFANTIL

Mañana, a las 3 p. m., en la Asociación Vorwaerts, Rincón 1141, representación del Teatro Infantil Labardén.

MUSICA POPULAR

Mañana, a las 3 p. m., en el Jardín Zoológico, concierto por la banda de música del 1.o de infantería.

Mapa de la región entre Arrás y Soissons

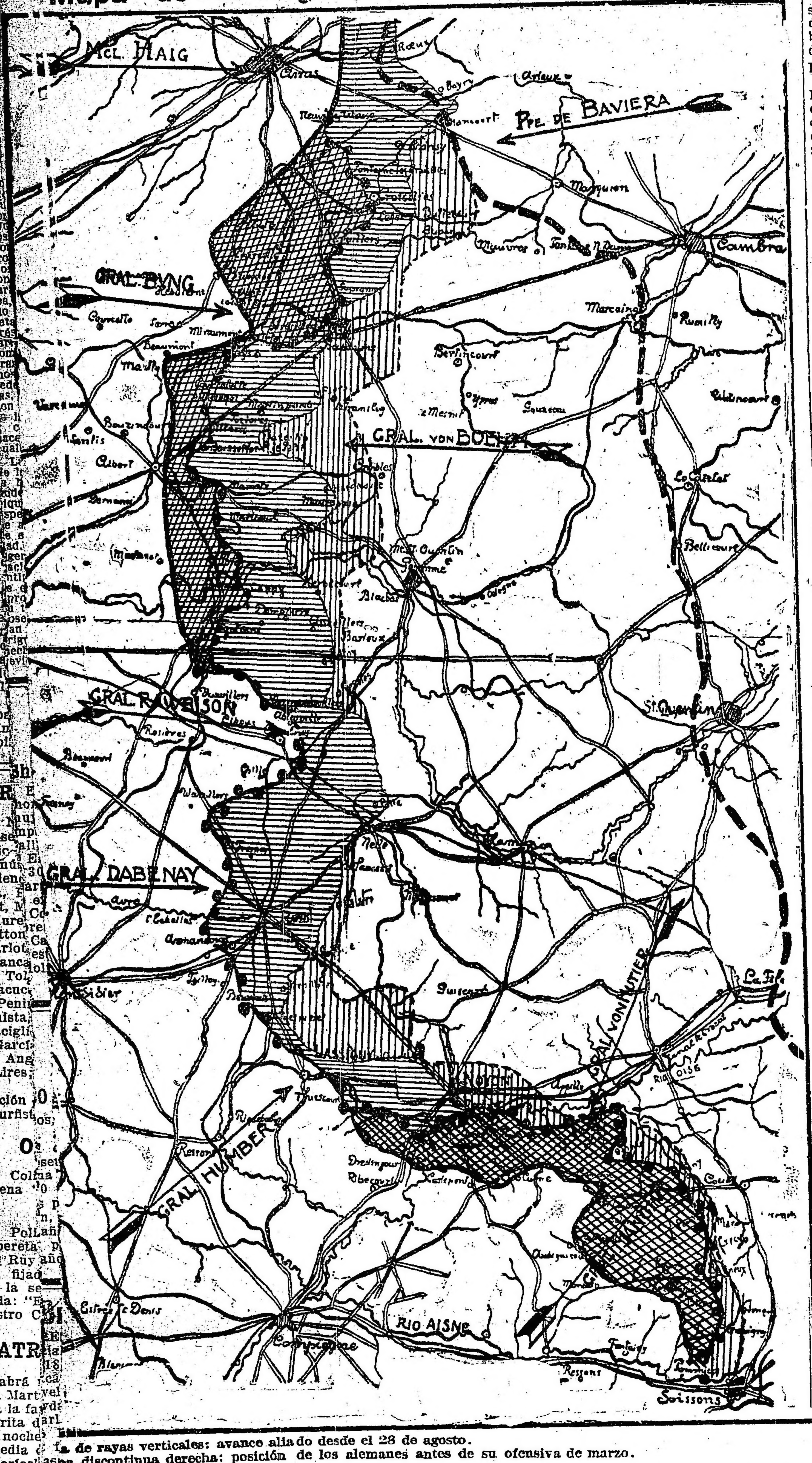

...a de rayas verticales: avance aliado desde el 28 de agosto.
...a discontinua derecha: posición de los alemanes antes de su ofensiva de marzo.

e establecido en el contrato que
el material pertenece al ferro-
l de La Plata a Meridiano V y
do en todas las formas esa ad-
stración ha hecho llegar a este
sterio la falta de tracción para el
eio de sus propios trenes.
. Que de las copias de carta de
e agregadas a este expediente, re-
que la casi totalidad de la leña
rida en la forma que queda re-
a, ha sido destinada a particu-
s para la venta al público; sin
nada explique la razón de la pre-
ncia dada por la administración
los ferrocarriles del Estado al
esionario del tren de que se tra-

onsiderando:
o. Que si bien es cierto que el
de que se trata no se halla pre-
o en la ley general de ferroca-
es, surge del espíritu liberal que
informa y de la naturaleza mis-
del transporte ferroviario en mi-
de su mayor eficacia en la función
ial y económica a que responde,
facultad del poder público, de
rdar a particulares permisos de
nsito por las vías de una empresa
eta a su jurisdicción siempre que
concesión responda a la necesi-
de utilizar un material extraño
de la empresa que no sea indis-
nsable en otra para mantener con
gularidad el servicio público y a
ndición de hacerse con él un trans-
rte exclusivo de establecimientos
ustriales o de otra explotación
propiedad del concesionario, tal
mo se halla generalizado el siste-
en los grandes centros industria-
de Europa.
3o. De la administración de los
rocarriles del Estado al celebrar
contrato de que se trata, se ha
rtado de las condiciones que que-
establecidas en el precedente
siderando como indispensables
que esa concesión pueda acor-
e en cuanto deja al concesiona-
a más absoluta libertad de car-
en las estaciones que designa,
specificar la procedencia de esa
, pues lo faculta para comprar
ienes le ofrecen la leña o car-
Que en tal concepto lo que la
istración ha autorizado es un
o de transporte en sus pro-
líneas, poniendo al concesiona-
n una situación de privilegio
e crea su disponibilidad de ma-
rodante para imponer precios
enta a los que en la necesidad
ansportar su leña se encontra-
privados de los medios de efec-
ese transporte.
. Que por otra parte la adminis-
ión de los ferrocarriles del Es-
no se ha reservado en el con-
con el señor Sánchez Loria la
ltad de solicitar su aprobación
. E., lo que excluye en absoluto
ocedencia de la gestión traída a
ministerio a ese objeto, tanto
uanto que en ningún caso po-
elebrar dicho contrato sin la
intervención de la dirección
al de ferrocarriles, no sólo en
e se refiere al contrato en sí, si-
mbién por la inspección del ma-
que se incorporaba a los ser-
de los ferrocarriles del Estado.
Que resulta evidente la falta
ta de facultades por parte del
istrador interino para celebrar
ontrato en la forma en que lo
ncluído, y por lo que importa

una violación de los principios fundamentales consagrados por la ley general de ferrocarriles, en cuanto aparece entregando a un particular un transporte que por definición tiene que ser hecho exclusivamente por los ferrocarriles del Estado.

El ministerio de obras públicas, resuelve:

1o. Desautorizar el contrato celebrado por el señor administrador interino de los ferrocarriles del Estado con el señor Horacio Sánchez Loria por ser insanablemente nulo.

2o. Ordenar la cesación inmediata de la circulación de esos trenes en las líneas del Estado, debiendo la administración reunir el material y ponerlo a la disposición del señor Sánchez Loria, quien deberá retirarlo dentro del perentorio término de diez días.

Comuníquese, publíquese y fecho archívese.—Torello.

El país en el exterior

Una opinión sobre el Dr. Yrigoyen

Intercambio argentino-hondureño

En "El Nuevo Tiempo", de Tegucigalpa, diario que dirige el señor Froylán Turcios, una de las más notables mentalidades centroamericanas, encontramos un reportaje hecho al doctor Manuel G. Zúñiga, cónsul general de Honduras en Buenos Aires, quien actualmente se halla en su patria en uso de licencia.

Dice el mencionado diario:

"Un cronista de este diario visitó al doctor Zúñiga para que nos participe de sus impresiones de viaje y de su permanecia en la gran urbe bonaerense, donde actuara como representante de este país.

"Muy satisfecho se muestra de la acogida con que siempre le favorecieron en la Argentina los elementos administrativos y los sociales con quienes tuviera que relacionarse, a los que consagra múltiples elogios.

"Nos decía que sólo simpatías y atenciones cosechaba en sus aplicaciones, cuando asistía a los ministerios o visitaba a S. E. el doctor Yrigoyen, presidente de la Argentina, a quien vió por última vez el 26 de marzo, víspera de su viaje, y quien, después de hablarle en extenso, sobre orientaciones de política americanista, de acercamiento, lo recomendaba especialmente para ser el portador de un cordial saludo que enviaba a S. E. el doctor Bertrand, presidente de Honduras, al que felicitaba por la práctica de su altruista política en pro de la unidad nacional centroamericanista, a quien consideraba, de acuerdo con propósitos que él apoyaba siempre, de ejercitar las mejores medidas tendientes a encauzar corrientes económicas y políticas meramente americanas, a fin de no ser los países no combatientes objeto de las especulaciones de los vencedores o de los vencidos que resultaren del actual conflicto mundial.

"El doctor Yrigoyen, — nos dice el doctor Zúñiga, — es el exponente más alto del partido radical argentino; su presencia en el poder ostenta el triunfo de la institucionalidad democrática organizada sobre las viejas costumbres conservadoras, escuchando de sus propios labios fuertes palabras que decían: "hace 30 años que actúo en política con el objeto de ver el máximum de justicia y sinceridad administrativas".

Después de transcribir algunas opiniones del doctor Zúñiga sobre la política internacional argentina, y sobre los adelantos alcanzados por la medicina en nuestro país, "El Nuevo Tiempo" dice:

"—¿Cree posible un acercamiento comercial entre Honduras y la Argentina?

"—Máxime ahora que necesitamos nosotros harina, creyendo que la Argentina es el lugar del mundo donde en la actualidad se vende más barata y que si nuestro gobierno consiguiera las bodegas de un transporte argentino, después de pagar el flete y a pesar del uso de la vía Magallanes, se podría obtener en las plazas hondureñas una harina de primera calidad, por la mitad del valor de lo que cuestan las harinas chilenas y estadounidenses, pues la razón es que en los Estados Unidos, como en todas las naciones en guerra, el trigo que poseen no les satisface; lo mismo que Chile, se ven obligadas a importar el trigo argentino, y de los excedentes, caso de haberlos, venden a las naciones amigas".

LA FIESTA DEL ARBOL

Las ceremonias de mañana

ENTUSIASMO EN TODO EL PAIS

La tradicional fiesta del árbol, que por todo concepto merece las simpatías de todos cuantos se interesan por el futuro nacional, como en años anteriores se efectuará mañana en toda la república. El país, así, una vez más se dedicará a cumplir un propósito sobre cuyo alto significado y trascendencia está por demás insistir.

En la facultad de agronomía, situada en el Parque del Oeste, Villa Ortúzar, se llevará a cabo el acto oficial que será presidido por el ministro de agricultura, doctor Pueyrredón, el intendente municipal doctor Llambías y el presidente del consejo nacional de educacación doctor Gallardo.

En nombre del poder ejecutivo hará uso de la palabra el referido ministro, y en el de la Sociedad Forestal el ingeniero Carlos R. Gallardo. Hablará además, el decano de esa facultad, doctor Joaquín S. de Anchorena.

El himno al árbol será cantado por los alumnos de las escuelas números 3, 6, 10, 11 y 15 del consejo escolar 13, y los de las escuelas números 1, 2, 7 y 8 del consejo escolar 17, acompañados por la banda municipal y bajo la dirección del profesor de música señor L. Ochoa.

A la vez se efectuarán ceremonias análogas en Flores, Avenida Nazca y Avellaneda; en el parque Centenario, Campichuelo y Chubut; en Almagro, San Juan y Colombres; en Belgrano, Mouroe y Cabildo, y en la Boca, Patricios y Magallanes.

Serán amenizadas, respectivamente, por las bandas de policía y las de los regimientos 3 de infantería, 2 de infantería y 4 de la misma arma. Harán uso de la palabra varios oradores, que pondrán de manifiesto la importancia del acto.

Al igual en las provincias, como se informa en la sección correspondiente, la fiesta del árbol será celebrada con el brillo y el entusiasmo de otros años.

La concurrencia de escolares—

El consejo nacional de educación ha dictado a última hora una resolución, por la cual se dispone que en caso de lluvia no concurran las escuelas a los diversos actos organizados.

Demostración al capitán Zurueta

ENTREGA DE UN PERGAMINO

En su domicilio particular fué ayer objeto el capitán de navío Tomás Zurueta, de una expresiva demostración con motivo de su retiro de la dirección de la Escuela Naval Militar, cargo desempeñado durante muchos años con unánime aplauso.

Los profesores de la institución referida decidieron obsequiar al capitán Zurueta con un artístico bronce de Susse y un pergamino, donde constan las firmas de todos cuantos han querido en esa forma dejar constancia de su afecto y su adhesión a la persona y la obra realizada por el prestigioso funcionario.

En nombre de la distinguida concurrencia que acudió a tributarle el homenaje, ofreció la demostración el profesor Néstor Etcheverry, pronunciando un conceptuoso discurso en que puso de relieve los caracteres fundamentales de la obra desarrollada por el profesor Zurueta al frente de la Escuela Naval, tanto como los fecundos resultados obtenidos.

El discurso del señor Etcheverry fué acogido con muestras de singular aprobación por todos los presentes.

En seguida tomó la palabra el obsequiado, capitán Zurueta, pronunciando sentidas palabras de agradecimiento y manifestando que el mejor premio a su labor era la de haber despertado espontáneamente aquel movimiento de simpatía. Luego brindó por la salud de todos, siendo muy ovacionado al terminar su breve alocución.

Aparte de los profesores de la Escuela Naval, se encontraron presentes en el simpático homenaje algunos altos miembros de la administración y de la cámara, así como numerosos amigos particulares del capitán Zurueta, que tuvo ocasión de recoger así una impresión de las más justas y sinceras sobre su eficaz actuación en la Escuela Naval y unánimes simpatías que ha despertado.

ESCUELAS PRIMARIAS

CONCEPTO PROFESIONAL

El inspector técnico general ha pedido a los inspectores seccionales, que antes del día 8 de septiembre próximo, eleven, fundamentado, el concepto profesional de cada uno de los directores de escuelas de la capital.

Los inspectores seccionales, a su vez, han pedido a los directores de escuelas que para la misma fecha, eleven el concepto profesional de cada miembro del personal del establecimiento.

Sin perjuicio de que en el transcurso del último trimestre escolar, pueda ser modificado algunos de los conceptos anotados, si circunstancias en favor o en contra así lo exigieren, la clasificación del personal quedará hecha al finalizar el corriente mes de agosto, quedando el resto del año para la comprobación de cada una de las anotaciones.

El nuevo procedimiento puesto en práctica, con esta iniciativa, evitará, posiblemente, en lo sucesivo, reclamos posteriores a un concepto profesional dado después de terminado el curso, cuando una revisación sobre los hechos es en absoluto imposible, pues no existen suficientes medios de comprobación.

Y como el concepto es un factor que determina, en caso de aspirar a cargos directivos, el ascenso de categoría, es un requisito que debe ser otorgado con reposo, criterio meditado, procurando dar a cada maestro el estímulo indispensable para mejorar su actuación futura.

En inmensa mayoría, el personal de las escuelas procura el cumplimiento del deber, consagrándose a realizar una tarea que requiere dedicación entusiasta para llegar a coronar la obra de la instrucción. Sus afanes y desvelos pueden apreciarse sobre los hechos. Poseer un diploma normal que acredita su competencia y el resultado de su labor es más obra de una acertada dirección, que de esfuerzos individuales.

Hemos de ver más adelante los resultados prácticos de esta sencilla pero saludable reforma, en beneficio de la tranquilidad y estímulo del magisterio.

EXPOSICION DE GANADERIA EN PALERMO

DELEGADOS BRASILEÑOS

El doctor Pereira Lima, ministro de agricultura, industria y comercio del Brasil, ha telegrafiado al doctor Pueyrredón, comunicándole que de acuerdo con el presidente de la república, designó representantes oficiales de aquel ministerio para concurrir a la exposición de ganadería a celebrarse en Palermo, a los doctores Eduardo Torres Cotrim, Manuel Luis Osorio y Joao Penido, agricultores y criadores brasileños.

Termina el doctor Pereira Lima agradeciendo la gentil invitación del gobierno argentino, en nombre del pueblo y gobierno brasileños.

Aniversario de la reina de Holanda

NOTA DE LA LEGACION

Cumple hoy años la reina Guillermina de Holanda, una de las soberanas más populares de Europa.

Soberana de un país progresista y rico, de los pocos que permanecen substraídos a la terrible contienda que allí se desarrolla, la reina Guillermina celebra hoy el aniversario de su natalicio en medio de la paz y prosperidad que han caracterizado su reinado, desde su ascensión al trono.

Con motivo del aniversario citado se nos informa de la legación de los Países Bajos que este año no habrá la recepción oficial de costumbre y que, por lo tanto, las personas que deseen saludar en este día al señor Artillac Brill, encargado de negocios de Holanda, serán recibidos en la quinta particular que posee en Bernal dicho diplomático.

De la policía chilena

UNA NOTA CONCEPTUOSA

El jefe de policía, doctor Julio Moreno ha recibido del prefecto de policía de Santiago de Chile, coronel R. Toledo, una conceptuosa nota relacionada con la visita efectuada últimamente a esta capital por el señor Luis Leiva, inspector general de identificaciones y segundo jefe de la oficina respectiva de la capital chilena.

El documento en cuestión está concebido en los siguientes términos:

"Santiago, agosto 31 de 1918.—Ha regresado de esa capital el inspector general de identificación y 2o. jefe de la oficina respectiva de la policía de Santiago, don Luis Leiva, y al darme cuenta del resultado de sus estudios en la policía de la digna dirección de U. S., me ha expresado en primer término su profundo reconocimiento por las atenciones que recibió de U. S., del jefe de investigaciones D. Francisco Laguarda, del comisario de órdenes, D. Francisco Madero, de los comisarios señores Eduardo Santiago y César Etcheverry y de los oficiales señores Barneda, Medina y Tunisi.

Es deber mío unir mis agradecimientos a los del señor Leiva por la gentil manifestación de la deferencia de U. S. y de los funcionarios nombrados a los deseos de esta prefectura que crea un vínculo más de acercamiento entre las instituciones.

Aprovecho esta ocasión para ofrecer a U. S. las seguridades de mi más distinguida consideración.

El proyecto de ley orgánica de la instrucción pública

NUEVOS JUICIOS

El señor Eduardo Fernández Olguín ha enviado al señor ministro de instrucción pública la siguiente nota:

"Con viva simpatía he leído el magistral proyecto de ley de instrucción pública que el Excmo. gobierno acaba de someter a la consideración del honorable congreso.

Halaga sobremanera el sentimiento patriótico de los argentinos, el propósito netamente nacionalista que basamenta el proyecto, mucho más si tenemos en cuenta el elevado porcentaje de población cosmopolita que tiene el país.

La enseñanza de la historia nacional, tan rica en pasajes gloriosos, así como también la de la geografía argentina, había sido completamente descuidada, y aunque es triste decirlo, casi podríamos afirmar que había sido totalmente abandonada.

La historia argentina, matizaba solamente hasta ahora los programas; todas las preferencias estaban por la historia de Oriente, Grecia y Roma. Habíase llegado a obtener como resultado de esto, que hubiera muchísimos estudiantes que conocían más acabadamente las incidencias de las guerras Médicas, del Peloponeso, o de la de los Treinta Años, que las magníficas enseñanzas que encierra nuestra historia patria. La guerra de la independencia, las campañas libertadoras del Norte, Este y Oeste, con Belgrano, Alvear y San Martín, al Alto Perú, Banda Oriental y Chile, lo que en verdad puede llamarse la guerra de los quince años, fueron medianamente estudiadas.

Y no se ha de pretender que nuestra historia no registra hechos de armas y hazañas tan gloriosos como los de la historia ajena: si ellos tuvieron su Aníbal, nosotros nos enorgullecemos de nuestro San Martín con sus Andes; si ellos se envanecen con el desfiladero de las Termópilas, nosotros contamos en nuestro haber con una Campaña de la Sierra; si allí hubo batallas como las de Salamina, Maratón y Platea, nosotros tenemos San Lorenzo, Tucumán y Salta; y para que nada nos falte en nuestros fastos heroicos, tenemos un Escalada para ponerlo como ejemplo ante la hazaña del mensajero que condujo el parte de Maratón.

¡Nuestras patricias no le van en zaga a las mujeres de Esparta, y entonces, ¿por qué no hemos de dedicar nuestra preferente atención a estudiar sus modalidades y virtudes, así como también la filosofía de su conducta en las horas de prueba?

No pretendo, como es natural, que la historia universal, antigua, media y moderna, sea retirada de los programas de segunda enseñanza; no es ése mi ánimo; pero sí creo, como el proyecto de que me ocupo lo establece, que se debe dar preferencia a la historia y a la geografía argentina. Lo otro debe ser materia de un estudio somero, sin necesidad de profundizar, tanto como para que el alumno se halle en posesión de conocimientos generales que le permitan estar al tanto del pasado del mundo.

Lo ajeno, si bien debemos cuidarlo, no debe excitar tanto nuestra atención; debemos cultivar lo nuestro, experimentar en carne propia, para así proporcionarnos la satisfacción de sentir con verdad el pro y el contra.

No sólo en las leyes de instrucción pública se ha descuidado la enseñanza de la historia y la geografía argentina, sino que también en los planes de estudio de ellas derivados se han propuesto.

No le será muy difícil comprobar este aserto a quien quiera averiguarlo.

Un eminente hombre de letras, político, poeta y legislador, me decía que dictando hace algunos años sus clases en una de nuestras facultades, se había encontrado con profesores normales que allí cursaban, que ignoraban, entre otras cosas, hasta las más insignificantes minucias de la historia argentina.

¿Cómo no había de suceder tal cosa, si hasta ahora, en que el P. E. presenta este proyecto, no se había verdaderamente exigido ni la enseñanza ni el aprendizaje intensivo de la historia nacional?

Solamente se preocuparon de enseñar y aprender nombres y fechas; sin preocuparse de desentrañar las innumerables riquezas que encierra nuestro pasado glorioso. Verdad es que para ello ha influído, y mucho, la forma en que se han expedido nuestros historiadores. Los unos, embanderados en los partidos políticos que fueron vencidos en la revolución, no lograron desligarse a través de los años, de los prejuicios que a ellos les vinculaban; los otros, personalizando con exceso, confundieron lamentablemente el fin perseguido. Con lo hecho, se han declarado satisfechos: nadie ha querido buscar más.

Hace próximamente un año, tuve oportunidad de palpar muy de cerca algo que corrobora lo que digo. Con motivo de tener que rendir un examen de ingreso a una facultad, algunos alumnos egresados de un instituto de segunda enseñanza, fuí visto para que les facilitara algunos datos de lo que fueron el "triunvirato y el directorio. Todo lo ignoraban; sin embargo, se preparaban para ingresar a una facultad. Siempre lamenté sinceramente lo poco sólido de la preparación que en historia tenían.

La enseñanza de la historia y de la geografía patrias es una sentida necesidad, y el superior gobierno, con un tino que mucho le honra, así lo ha entendido, proyectando sabiamente lo necesario para formar ciudadanos conscientes, "dándole mayor consistencia—a la instrucción pública—haciéndola más nacional, más práctica y más adaptable a las varias necesidades regionales de la república."

Otras de las disposiciones dignas de aplauso que contiene el proyecto, es aquella que establece que las cátedras de historia y geografía argentina e instrucción cívica, sólo podrán ser dictadas por ciudadanos argentinos nativos. Con ello tendremos una verdadera garantía de que se enseñará sin apasionamientos, con propiedad, pues no sólo se enseñará lo que se piense sinó también lo que se siente.

¿Qué provecho puede obtener un profesor extranjero, — como existen hoy muchos, — enseñando a sus alumnos, lo que no ha vivido, lo que no ha sentido ni tan siquiera espiritualmente, sinó que lo sabe todo de oídas, por que se lo han referido, si él solo piensa en la grandeza de lo que le es propio?

¿Qué respeto, qué veneración, qué cariño pueden sentir por Güemes, San Martín, Belgrano, Dorrego, Alvear, Lavalle, Paz y tantos otros próceres de nuestra epopeya, si algunos de aquéllos profesores pertenecen a países que han combatido con nosotros con el resultado conocido?

Absolutamente ninguna.

Así, pues, esa tendencia eminentemente nacionalista que se imprime al proyecto en cuestión, marca derroteros fijos, rumbos inequívocos al futuro ciudadano argentino, distraído hasta hoy, de lo que debió ser su positiva preocupación por las superfluidades de la enseñanza, en cuanto a lo nacional se refería.

El artículo 93 del proyecto establece en lo referente a la enseñanza de la instrucción cívica que deberán estudiarse "principios de moral política, tomando como base de estudio hechos de la historia y acontecimientos de la vida nacional".

¡Feliz ideal! ¿No tenemos acaso en los anales de nuestra historia, acciones políticas y morales que hablan bien alto en favor de la bondad, rectitud y patriotismo de nuestros próceres?

Dorrego, rechazando de plano el mando que le ofrecían sus parciales, en un momento feliz de su vida militar, marca rumbos a los políticos oportunistas. Y tiempo después, cuando ejercía el gobierno al rechazar por repetidas veces su ascenso militar que le brindaran sus adeptos, se declara enemigo de las logrerías.

Belgrano, el virtuoso vencedor de Tucumán y Salta, rechaza la recompensa pecuniaria que le hiciera el gobierno, demostrando con ello su acrisolado desinterés en los precisos momentos en que la suerte de las armas lo había erigido en árbitro de la libertad de un pueblo.

San Martín, el gran capitán, el justo orgullo de nuestro pueblo, rehusa el mando de un ejército revolucionario triunfante, — que podía haberlo entronizado en el poder, — por el muy laudable deseo de no envolver a su patria en los siniestros resplandores de la guerra civil.

De la Peña, austero ciudadano de la restauración, rechaza el cargo de ministro de hacienda que se le ofreciera, hasta tanto no levantara unas letras firmadas por una deuda contraída en esos días.

Y, así, de pasajes como éstos, está llena nuestra historia patria. ¿Por qué entonces no habían de aprovecharse como ejemplos para nuestros futuros ciudadanos?

Bien puede el superior gobierno estar orgulloso de la obra acometida, y que al llevarla a feliz término, confirma el alto patriotismo que lo impulsa en el cumplimiento de los altos designios y deberes que le marca la constitución nacional, en los históricos momentos en que asistimos a una hora de grandes reparaciones y de renovación de todos los valores".

Vaya pues, hasta V. E. la expresión sincera de mi aplauso, por la patriótica obra iniciada, y de la que como argentino me siento orgulloso".

LA INDUSTRIA NACIONAL
Como las grandes casas mistifican al público, vendiendo por extranjeros nuestros ricos casimires nacionales, cobrando altos precios y desacreditando nuestra industria con las mezclas malas que reciben de Europa, esta casa se propone hacer obra patriótica y mostrar al público las conveniencias y bondades de nuestra fabricación y la economía de sus precios.
TRAJES SOBRE MEDIDA, CORTE IRREPROCHABLE, A LOS UNICOS PRECIOS DE
$ 38, 58 y 68
SANCHEZ y Cía.
CORRIENTES Y CALLAO

MUSICA POPULAR

La banda municipal, concurrirá mañana a la tarde, a la facultad de agronomía y veterinaria, en ocasión a la fiesta del árbol.

—La banda del 1o. de infantería desarrollará un interesante programa musical en los jardines del zoológico.

Armando Donoso

SU VIAJE A BUENOS AIRES

Noticias procedentes de Santiago de Chile anuncian para los primeros días del mes entrante la venida a Buenos Aires de Armando Donoso, la joven mentalidad más vigorosa de la hermana república.

Educado en Europa, donde se dedicara con especial interés al estudio de los grandes hombres de letras, Donoso logró nutrir su cerebro de conocimientos que habían de llevarlo a ser uno de los críticos más autorizados de su país, a la vez que uno de los intelectuales de mayor prestigio por la solidez de su obra literaria.

Trabajador infatigable, a pesar de su juventud, ha publicado varios libros que, recibidos con franco entusiasmo por la crítica, sirvieron para consagrar su personalidad. Entre estos, particularmente, "Los nuevos" y el intenso análisis de la obra de Pérez Galdós, destacaron con relevantes caracteres su espíritu sereno y ecuánime y su vasta y penetrante erudición.

En el periodismo, campo en el que actúa con evidente éxito, ha sido director de "Zig-Zag", revista a la que imprimiera elevados rumbos, ocupando en la actualidad el mismo cargo en "Pacífico Magazine", al mismo tiempo que la secretaría de redacción de nuestro colega "El Mercurio" de Santiago.

Viene a Buenos Aires, pues, en representación de estos importantes órganos de la prensa chilena, con motivo de las fiestas que han de celebrarse en la inauguración al monumento a O'Higgins, y su presencia en esta capital, a cuyos círculos intelectuales se halla estrechamente vinculado, dará ocasión a que se realicen en su honor diferentes fiestas de confraternidad literaria.

SANEAMIENTO DEL RIACHUELO

EJECUCION DE LAS OBRAS

ALGUNOS ANTECEDENTES

En nuestra edición anterior anunciamos que en el mes entrante darán comienzo las obras de saneamiento del Riachuelo.

Este trabajo se hará de acuerdo con las disposiciones de la ley 4.198, para prevenir la contaminación de los cursos de agua que llegan al Río de la Plata y defender las napas subterráneas.

Durante el año 1917 se han aplicado rigurosamente las aludidas disposiciones. Gracias a esto, las aguas del Riachuelo han mejorado notablemente y mejorarán aún más cuando se realicen las obras sanitarias que se van a iniciar.

El presupuesto nacional para 1917 incluía una partida de 300.000 pesos destinada a los trabajos necesarios para cambiar el sistema de desagüe de los establecimientos industriales de Avellaneda que arrojan aguas servidas al Riachuelo.

Todo estaba listo para empezar las obras. Desgraciadamente llegó el 31 de diciembre sin que se hubieran llenado los trámites legales en que intervenía el gobierno provincial, y no se pudo hacer uso de aquella partida.

El convenio entre el gobierno nacional y el de la provincia está ya concluído y debido a esto, se podrán efectuar los trabajos, cuya próxima iniciación anunciamos ayer. Las obras quedarán terminadas el año entrante.

PROVINCIAS

BUENOS AIRES

La Plata

EL PRESUPUESTO

Para el viernes próximo se nos informa que el poder ejecutivo remitirá a la legislatura el proyecto de presupuesto para el año 1919.

En el nuevo proyecto se hacen algunas modificaciones en la administración nacional, tal como la colación del departamento de ingenieros y la supresión del censo ganadero.

Los gastos se aumentan en una suma alrededor de 2.500.000 pesos moneda nacional.

EN EL FRIGORIFICO SWIFT

El frigorífico Swift de Río Santiago, con motivo de tener que satisfacer grandes pedidos de las naciones aliadas, faena un término medio diario de 2600 vacunos y 2000 lanares.

Esta suma verdaderamente fabulosa estima la gerencia que será duplicada una vez que estén armadas las nuevas máquinas que han llegado de Estados Unidos para ampliar el rendimiento de la matanza.

LA ASISTENCIA PUBLICA

Continúa en el mismo estado el conflicto producido en la asistencia pública con motivo de la huelga de practicantes.

El servicio de asistencia pública continúa haciéndose por los médicos de la dirección de salubridad, hasta tanto se designe reemplazantes a los médicos declarados cesantes por decreto de días pasados.

Con motivo de una grave denuncia formulada por un órgano local, el director de salubridad se ha dirigido al ministro de obras públicas a fin de que éste disponga que el asesor de gobierno aconseje el procedimiento a seguir para aclarar la verdad y hacer efectivas las responsabilidades en que hubieran incurrido los autores del hecho denunciado en caso de ser exacto, o falso denunciadores en caso contrario.

El fallecimiento del señor [illegible]

AVELLANEDA, agosto 31. — Ha causado hondo sentimiento el inesperado deceso del distinguido hombre de negocios, señor Juan N. Fiorito.

—Se ha concertado el compromiso matrimonial de la señorita Josefina R. Boviano con el distinguido correligionario señor Manuel Otero.

Reorganización escolar — Escuelas complementarias

SALTO, agosto 31. — Ha causado muy buena impresión en este vecindario, la parcial reorganización del personal docente de las escuelas del distrito, la que se ha llevado a cabo en beneficio exclusivo de los educandos. Las cesantías producidas han recaído en maestros jubilados o que carecían de título profesional.

Los nombramientos de estos últimos efectuados durante la administración del régimen, obedecieron a favoritismos y complacencias políticas.

—El comisario escolar mayor don Marambio Catán, ha iniciado gestiones con el propósito de instalar nuevamente la escuela normal popular. Esta iniciativa, que ha obtenido favorables acogidas, evitará a numerosos estudiantes las molestias de concurrir a los pueblos limítrofes a proseguir sus estudios.

Las fiestas de Santa Rosa

BRAGADO, agosto 31. — Con brillo y gran concurrencia celebráronse los festivales religiosos de Santa Rosa.

El orador sagrado, doctor Gustavo Franceschi, disertó con elocuencia sobre un tema sociológico.

—Anoche en el Club Español se dió un espléndido baile que puso término a las fiestas.

Las lluvias — Obra importante

TRES ARROYOS, agosto 31. — Llovió once milímetros beneficiando los campos de pastoreo y sembrados que sufrían la falta de agua.

—El Banco de la Provincia construirá un gran edificio para su sucursal en esta ciudad. La obra se ha presupuestado en descientos mil pesos.

Proyecto — Banquete

PEHUAJO, agosto 31. — Hoy remitirá el intendente, señor Clemente Inchauspe, un mensaje al concejo deliberante proyectando el nombre de Leandro N. Alem para el parque, que hasta hoy se viene llamándole con distinto nombre. Este proyecto ha causado buena impresión al ser anunciado por "La Unión", diario local, pues tanto los radicales como los independientes y aún algunos conservadores reconocen en Alem no a un caudillo político sino a uno de los grandes argentinos que luchó por nuestra libertad institucional y por el fiel cumplimiento de la constitución.

—Anteanoche fué obsequiado con una cena despidiéndolo de la vida de soltero, al señor Antonio A. Moreno. Ofreció la demostración el profesor Florencio Loyarte y agradeciendo el obsequiado en oportunas palabras. También hicieron uso de la palabra el señor Donato Ciancio y el doctor Eduardo Bogliano.

CASA D'HUICQUE
218 ESMERALDA 236
CAFES y TES
Exijan los cupones-obsequio al efectuar compras
U. T. 3255, Libertad

Agosto 31 de 1918.

Desde mañana queda habilitado nuestro ANEXO CALLAO Y CORDOBA y con tal motivo, invitamos a nuestros clientes y al público a visitar sus dependencias, a fin de que puedan apreciar el esfuerzo realizado al instalar en el paraje más céntrico de la capital, un establecimiento modelo y único en su género, donde pueda acudir el pobre lo mismo que el rico, seguros de encontrar solución al problema de la economía, sin descuidar la calidad.

MIRAS Hnos.

LA GUERRA MUNDIAL

Frente occidental

Toma de Combles por los británicos— Paso del Somme — Tenaz resistencia alemana.

PARIS, agosto 31 — Con fecha de ayer circuló el siguiente boletín oficial:

Han caído en nuestro poder Haplincourt y el monte Simeon. Hicimos varios centenares de prisioneros.

Entre el Oise y el Aisne la lucha no ha sido menos viva. Al norte del Ailette, conquistamos a Champs y al norte de Soissons llegamos a la línea de Chavigny, Cuffies y alcanzamos el borde del bosque de Croiry.

Hemos arrojado al otro lado del Canal del Norte los elementos enemigos que se resistían aún.

Estamos en posesión de Cantigny y Sermaize.

Continuando nuestros progresos pasamos el canal en dos sitios frente a Cantigny y Bourains; nos apoderamos de Chevilly, de la colina 60 y penetramos en Gentry.

Más al sur se libraron encarnizados combates al nordeste de Noyon.

PARIS, agosto 31 — Durante el mes de julio último una máquina aérea norteamericana destruyó veinte aeroplanos alemanes y derribó un globo cautivo. Además la misma máquina hizo descender a otros 18 aparatos enemigos con averías. El aparato en cuestión realizó 1840 vuelos al cabo del mes y tomó parte en 40 combates.

LONDRES, agosto 31. — Ayer el War Office dió abundantes informaciones sobre el avance del frente británico.

Dicen así:

En Bellecourt y Hendecourt numerosas fuerzas alemanas contraatacaron y nos obligaron a replegarnos sobre los límites occidentales de esos pueblos y sobre el sistema de trincheras establecido por los alemanes entre ellos, donde nuestro fuego detuvo su acometida.

Al norte de dichas aldeas los canadienses lanzaron un ataque esta mañana a uno y otro lado del camino de Arras a Cambrai, que tuvo completo éxito.

Nos apoderamos de las defensas del enemigo entre Hendecourt y Reucourt, y de este último pueblo, e hicimos varios centenares de prisioneros.

Al sur de Bapaume mantuvimos una presión vigorosa sobre el enemigo y ganamos terreno también.

Al este y al norte de Clery progresamos, tomando 300 prisioneros.

Nos apoderamos de Frenicourt y de Vaulx Vraucourt, en esa misma región, más al norte, tomando prisioneros y llegando a las inmediaciones de Beugny por el oeste.

En Ecourt-Saint Mein, nuestras tropas ejercen una fuerte presión sobre el enemigo que continúa defendiéndose con encarnizamiento, habiendo caído en nuestro poder cierto número de prisioneros en ese punto.

Hemos penetrado en Riencourt-les-Bapaume y en Bancourt, situados también en las inmediaciones de Bapaume, donde estuvimos durante todo el día combatiendo con el enemigo.

Al este y al norte de Bapaume, nuestras operaciones continúan en forma satisfactoria, a pesar de haber recrudecido la resistencia del enemigo.

Se libraron combates en la mayor parte de ese frente y los alemanes emprendieron cierto número de violentos contraataques.

En el sector de Lys los alemanes continúan retirándose, perseguidos de cerca por nuestras tropas.

Nos encontramos de nuevo en posesión de Baieul.

Los aviadores británicos durante todo el día, prosiguieron las operaciones propias de su arma y arrojaron 15 toneladas y media de bombas sobre diversos puntos, especialmente en los diques de Brujas y en numerosos empalmes ferroviarios más allá de la zona de batalla.

El mal tiempo impidió los vuelos por la noche.

Hemos incendiado un globo alemán de observación.

Ayer derribamos once aviones y obligamos a descender a diez. Faltan nueve máquinas nuestras.

Una de nuestras escuadrillas atacó también la estación de Conflans y la de Thionville y sus aeroplanos acometieron a un número muy superior de aviones alemanes con los que trabaron un violento combate, en el cual destruyeron una máquina e hicieron descender a otra con destrozos. Cuatro aeroplanos nuestros no han regresado después de ese combate.

Hoy por la mañana, nuestros aviadores atacaron la estación ferroviaria de Conflans y un aeródromo. Sus bombas hicieron blancos en los cobertizos de este último, así como en las vías férreas de Conflans.

Durante un combate aéreo, destruímos un avión enemigo.

Todas nuestras máquinas regresaron indemnes de esta incursión.

Nuestros aviadores durante el día bombardearon el bosque de Pinon, la estación de Anizy-le-Chateau y los pasos del río Ailette. Lanzaron más de 48 toneladas de proyectiles. Veinte aviones alemanes fueron derribados u obligados a descender, e incendiamos un globo cautivo.

LONDRES, agosto 31. — Las últimas noticias recibidas del campo de batalla demuestran que los británicos han avanzado 2000 yardas en una extensión de siete millas, en el importante sector del Scarpe a Bullecourt, y que mediante la reconquista de Reinecourt se hallan ahora una milla adentro de la famosa "línea de desviación" de Hindenburg, pues la línea británica actual corre de Queant a Drocourt.

Los británicos han cruzado también el Somme al sur y al oeste de Peronne.

NUEVA YORK, agosto 31. — El estado mayor alemán publicó ayer este comunicado:

A uno y otro lado del río Lys, en la zona del norte, se libraron combates de fuerzas avanzadas.

Al sudeste de Arras, el enemigo emprendió ataques que fueron contenidos por nestro fuego y por la acción de nuestros aeroplanos de batalla.

El adversario atacó de nuevo al sur de la carretera de Arras a Cambrai, habiendo rechazado nuestras tropas varias de sus tentativas.

Las fuerzas británicas penetraron en Riencourt y Bullecourt. El primero de esos pueblos fué recuperado por nuestras tropas.

El enemigo extendió sus ataques al mediodía, al este de Bapaume, habiendo fracasado la mayor parte de sus acometidas y quedando destrozados gran número de sus carros de asalto.

Al norte del Somme hemos coordinado nuestras posiciones con las que mantenemos al sur, trasladando nuestra zona de defensa a una línea al este de Bapaume.

Al noroeste de Peronne, en Combles y Maurepas, se libraron combates de la infantería.

Entre Peronne y el Oise fracasaron unos fuertes ataques emprendidos por los franceses desde la zona de Noyon.

Las tropas francesas consiguieron poner pie, aunque precariamente, en la margen oriental del Ailette, al oeste de Folembray.

Unos ataques realizados por los franceses, con fuerzas de una superioridad numérica del doble, en esa misma región, entre Pont Saint Mard y Chauvigny, se frustraorn por las tropas de la guardia.

El adversario sufrió aquí una grave derrota siendo el número de sus bajas extraordinariamente elevado. Se destruyeron 72 carros de asalto enemigos.

Las tropas británicas dieron ataques en un ancho frente al sudeste de Arras, los que fracasaron.

Al nordeste de Noyon y sobre el Ailette, se han librado combates locales.

AMSTERDAM, agosto 31. — Una información de Batavia (Java), recibida por los diarios holandeses, anuncia que seis vapores alemanes — el "Silesia", de 4489 toneladas; el "Uhenfels", de 5577 toneladas; el "Gernis", de 6550 toneladas; el "Westmark", de 5870 toneladas; el "Castellpelesch", de 3464 toneladas; y el "Linden", de 4187 toneladas — serán enviados a Rotterdam para ser entregados a la Holland American Line y al Lloyd Real Holandés, en reemplazo de los seis buques holandeses torpedeados frente a las islas Scilly.

Frente austro-italiano

ROMA, agosto 31. — El ministerio de guerra dió este comunicado:

La artillería hizo un vivo fuego de hostigamiento en algunos sectores del frente de las montañas y a lo largo del Piave.

En el alto valle del Zebrú, a la derecha del Adigio y en el Valarsa, así como en el Col del Rosso y la región del Grappa, las patrullas de asalto enemigas intentaron irrupciones; pero por todas partes fueron detenidas y puestas luego en fuga, dejando muertos en el campo y cayendo algunos prisioneros en poder de nuestros destacamentos que salieron en su persecución.

Una fuerza destacada británica penetró en las líneas austriacas al sur de Asiago, infligió pérdidas sensibles a su guarnición, destruyó una ametralladora y regresó con prisioneros.

Nuestras máquinas aéreas y las de los aliados arrojaron bombas sobre las barracas del enemigo en la cuenca de Vezena (meseta Lavarone) y bombardearon desde poca altura las columnas de camiones del adversario.

Dos aviones austriacos fueron derribados en combates aéreos.

NUEVA YORK, agosto 31. — El estado mayor austriaco publicó ayer el comunicado siguiente:

En las cercanías de Asiago y al norte del Col del Rosso, el enemigo, después de un violento fuego de artillería, lanzó varios ataques que fueron rechazados.

Ayer nuestros grandes aeroplanos atacaron la estación de Montebelluna (Treviso), arrojando en ella 50 bombas.

Frente oriental

PARIS, agosto 31. — Comunicaron ayer oficialmente de Macedonia y Albania, que hubo actividad de artillería en ambas márgenes del Vardar, y en la región de Skra di Legen.

En Albania se rechazó un ataque en la confluencia del Tomarica.

Cerca de Dobreny tomáronse prisioneros y ametralladoras.

Los voladores aliados bombardearon los campamentos al norte de Monastir y de Dirán. Un volador serbio derribó un aeroplano enemigo.

AMSTERDAM, agosto 31. — Según noticias recibidas en ésta, el lunes fué otra vez bombardeada Constantinopla.

En Rusia

NUEVA YORK, agosto 31. — El gobierno maximalista ruso dió ayer este comunicado:

En el norte del Cáucaso, mejora la situación de nuestras tropas.

Hemos ocupado en la región del sur a Ekaterinodar y la estación de Tichoretzkaya.

Las tropas de los soviets han tomado el pueblo de Kutchisthcb, cerca de Kazan.

Rechazamos varios ataques del enemigo en el frente septentrional del Cáucaso, en las cercanías de Beketoffka y Curapul, infligiendo a los asaltantes fuertes pérdidas.

Se continúa combatiendo violentamente cerca de Beretzka, sobre el Dvina, al sudeste de Arcángel.

AMSTERDAM, agosto 31. — Informan de Moscú que en Nijninovgorod se estableció un comité militar revolucionario. La contrarrevolución en la ciudad y en el distrito ha sido reprimida. Se ha proclamado el estado de sitio.

El cónsul y el personal de la embajada japonesa salieron de Moscú, provistos de salvoconducto bolsheviki.

Los checoeslovacos requieren auxilio.

Banco Comercial del Azul

Inauguración de la sucursal metropolitana

Para el próximo lunes 2 de septiembre ha sido fijada la fecha de inauguración de la sucursal que en la calle 25 de Mayo 190 ha establecido el Banco Comercial del Azul, sólida y progresista institución de crédito, que en 30 años de existencia ha logrado imprimir a sus operaciones intenso desarrollo, ampliando paulatinamente su campo de acción, reducido en un principio a la fértil zona del sur de Buenos Aires que tiene por centro a la ciudad del Azul.

La sucursal metropolitana del Banco Comercial del Azul, estará bajo la dirección de los señores Roberto Lanusse, Jorge Santamarina, Miguel Pando, Elías Arrambarri y Cosme Massini, habiéndose encomendado la gerencia al señor Eduardo Molcorra y la subgerencia al señor Alfredo J. Rossi.

La ley de instrucción pública

MANIFESTACIONES DEL MAGISTERIO

Un numeroso grupo de directores de escuelas, de la mayoría de los distritos de la capital, representantes a su vez de los maestros que actúan en esos establecimientos, se reunieron ayer en el local de la escuela Presidente Mitre, para considerar la forma de manifestar su opinión favorable al proyecto de ley orgánica de instrucción pública, redactada por el ministro, doctor Salinas.

Después de un ligero cambio de ideas y escuchada la palabra del director de la escuela número 1, del consejo escolar 10, señor Leoncio Paiva, se acordó efectuar una próxima reunión en un teatro de esta capital, para exteriorizar sus pensamientos en pro de la aprobación del mencionado proyecto de ley.

Con el mismo propósito se reunieron en el salón del Príncipe Jorge, los maestros de los consejos 6 y 19, oyendo los discursos que pronunciaron los maestros, señores Natale, Picarel, Rossi y Madaglia, pasando en corporación a la casa de gobierno, donde entregaron al ministro de instrucción pública, doctor Salinas, una nota expresando la opinión favorable al proyecto.

Las maestras en el despacho oficial del ministro de instrucción pública Dr. Salinas

En Lomas de Zamora

Conmemorando la fundación de la ciudad

LA FIESTA DEL ARBOL

LOMAS DE ZAMORA, agosto 31. —Mañana tendrá lugar en esta localidad una simpática fiesta, con motivo de haberse decidido conmemorar el 57 aniversario de la fundación del partido de Lomas de Zamora, que se cumple el 4 del mes próximo, a la vez que realizar la fiesta del árbol.

El número principal estará constituído por la plantación de un olivo, como símbolo de paz, en la plaza Grigera, que será escenario de una brillante reunión pública, pues a la ceremonia, aparte de las autoridades locales, deberán concurrir delegados y representaciones de diversas sociedades nacionales y extranjeras.

La planta de olivo ha sido donada por la niñita Josefina Videla, hija de los esposos Luschter-Videla.

En el pueblo reina mucho entusiasmo en torno del acto de mañana, y la intendencia, por su parte, ha lanzado el siguiente manifiesto:

"Debiendo celebrarse la fiesta del árbol por iniciativa de la autoridad escolar el domingo 1o. de septiembre, la intendencia municipal se permite incitar al vecindario de este partido a cooperar a dicha celebración plantando el mayor número posible de árboles, como un acto de adhesión a tan simpática fiesta. Al mismo tiempo, la intendencia se complace en invitar al vecindario a presenciar la ceremonia de la plantación de un olivo en la plaza Grigera a las 2 p. m., modesto homenaje que se quiere tributar a los fundadores de esta ciudad en ocasión de ser el día 4 el 57 aniversario de la creación del partido".

GUERRA Y MARINA

MOVIMIENTO DE BUQUES

Ha partido de Puerto Militar para Comodoro Rivadavia el buque-tanque "Ministro Ezcurra".

—El transporte "Vicente Fidel López", llegó a Ushuaia.

—Con destino a esta capital, conduciendo un cargamento de petróleo, ha salido de Comodoro Rivadavia el "Ingeniero Huergo".

CAMBIO DE DESAINO

Ha pasado a prestar sus servicios al regimiento 8 de infantería, el subteniente Pedro Presti.

Situación militar

EN EL FRENTE OCCIDENTAL

Conforme previmos en nuestro comentario anterior, inmediatamente después de pronunciado el amago del general Byng contra Bapaume, el general Rawlinson intensificó su presión con rumbo a Perona, apoyado muy eficazmente a la derecha por las divisiones francesas mandadas por el general Dabenay. Estas acaban de hacer irrupción en la zona del Canal del Norte (en construcción), determinando así un nuevo embolsamiento de las tropas de von Hutier, presionadas a lo largo del río Oise por el ejército del general Mangin.

Para escapar a la tenaza determinada por los avances de Byng y Rawlinson, el general Boehm se halla obligado a ir cediendo el terreno en ambas orillas del Somme, donde la resistencia presentada esta vez por los alemanes es bastante inferior a la que opusieron en la época de la anterior batalla (1917). En aquel tiempo costó mucho a los británicos dominar y rebasar la carretera de Bapaume a Perona, por la cual se deslizan en estos momentos hacia el sur; mientras la toma de Marché pone a sus compañeros sobre la carretera de Roye a Perona. Con lo que se produce otro embolsamiento, determinando una progresión convergente contra la histórica plaza. La suerte de ésta se halla, pues, descontada, como lo estuvo, a su vez, la de Bapaume. Caerá en breve en poder de los aliados.

Por este sistema de presiones laterales, Foch obliga a sus adversarios a cooperar a los fines del ataque aliado. Pues, formada esa serie de hernias, deben tender por sí propias a reducirse, para evitar el mal mayor de ser cortadas. El sistema ofensivo de Foch es de tanteo. No disponiendo aún del número de fuerzas que requeriría una campaña de presión total e intensa, indispensable para convertir el avance en una victoria decisiva, sigue extrayendo todo el provecho posible de su victoria en el Marne, con todas las derivaciones consiguientes; pero, compulsando la resistencia del adversario, por una serie de tanteos, que han llevado las proyecciones del ataque hasta casi la frontera de Bélgica, en el río Lys. De esta suerte va empujando a los adversarios, intercalándose cautelosamente en los sectores febles de su línea, deteniéndose donde la resistencia es mayor, formando islotes en torno de ella, y quebrantándolos con opresiones indirectas. Cuando todo el frente alemán homogeneíce su resistencia, Foch detendrá su avance. Ahí hará sus cuarteles de invierno. Lo que determine en primavera, es inútil profetizarlo. De una cosa podemos estar seguros: de que procurará mantenerse dueño de la iniciativa hasta entonces.

¿Dónde se detendrán los alemanes? De primera intención supónese que en su antigua "línea Hindenburg". Pero, como ésta ha sido rebasada por los ingleses frente a Arrás, tendrán los alemanes que modificar su trazo, haciéndose fuertes en Douay, Cambrai, San Quintín y Saint Gobain.

Es probable que la realidad diste poco de esta hipótesis.

CELESTINO E. CORTI

† EN ESTA CAPITAL

Como consecuencia de la penosa enfermedad que lo tenía postrado en cama desde hace más de dos meses, ha dejado de existir en esta capital,

don Celestino E. Corti, caballero extensamente vinculado en nuestros círculos ferroviarios. Había comenzado su carrera administrativa en el año 1893 como auxiliar de contaduría en el F. C. N. Andino, donde ocupó luego los cargos de tenedor de libros y jefe de estadística. Cuando se reorganizaron los servicios de la dirección general de ferrocarriles de la nación en el año 1909, fué llamado para ocupar el puesto de jefe de control, funciones que abandonó luego para ocupar la jefatura de una sección. En el año 1913 fué ascendido a inspector general en lo comercial de la misma repartición, y este puesto lo ha seguido desempeñando hasta la actualidad.

El gobierno presente, compenetrado de las altas cualidades que reunía el señor Corti y su profundo conocimiento de la contabilidad ferroviaria, lo designó en diciembre de 1917 para estudiar y organizar la contabilidad de los ferrocarriles del Estado. No es improbable que en esta ardua tarea, a la que dedicó hasta las mismas horas de descanso que todo ser humano necesita, haya quebrantado su salud hasta el extremo de llevarlo a la tumba.

El sepelio de sus restos ha dado lugar a una imponente demostración de duelo en la que han participado en primera línea sus ex compañeros de tareas de la dirección general de ferrocarriles, altos representantes de los ferrocarriles del Estado y de las empresas particulares.

DIPLOMAS FIRMADOS

El ministro de instrucción pública ha firmado los siguientes diplomas:

De profesor de enseñanza secundaria en la especialidad filosofía, al señor José M. Berkovsky; en la de química, a la Srta. Adela Braceras; en la de historia e instrucción moral y cívica, al señor Aníbal I. Cabral; en la de geografía, a las Srtas. Elvira Caruzzi, María Josefina Marty; en la de ciencias biológicas al señor Carlos A. M. Colombo y Srtas. Lucía Negrete, Paulina Satanovsky; en la de inglés, a la Srta. E. Catalina Di Pascal; en la de matemáticas y cosmografía, a los señores Leopoldo Dolhagaray, Sixto E. Trucco y señoritas Margarita Stenback y Delfina Vieyra Helain; en la de física a la señorita Haydée Partora Estrella; en la de instrucción y moral cívica, a los señores Francisco Pose, Orestes L. Trespailhié; en la de historia, a los señores Oscar Fermín Lapalma, José Antonio Oría, Abraham Rosevasser, José Sinland, Héctor Trevisán y señoritas Emma Fourcade, Emma Raver y María Adelia Rega Molina; en la de matemáticas y física, a los señores Elías Goligorsky y Julio S. Poncet; en la de química, mineralogía y geología, a la señorita Adela R. Gutiérrez y Luca Schechtmann, y en la de matemáticas, a los señores Iarche Aarón Lifuchitz, Pedro Longhini y Roberto E. Trevisán, egresados del instituto nacional del profesorado secundario.

De maestro normal a los ex-alumnos egresados de la E. Normal de Bell-Ville, Srtas. María Clotilde Bondone, Gregoria Eva Fuentes, Josefina Matilde Sacreu, Julia del Rosario Lema, Haydée Celestina Navarrot, Petrona María Isabel Pereyra, Leonicia Vendremini, Dimas Oliva y Sres. Héctor Florentino Tissera y Rodolfo Calderón.

De la escuela normal mixta de Esperanza, Sr. Veríssimo Remigio Piva.

De la E. Normal mixta de Chilecito (La Rioja), a los siguientes alumnos, que terminaron sus estudios el año ppdo.: Srtas. Mercedes Achával, Amalia Dávila, Justa Leiza, Margarita Moreno, Vicenta Millocay, Romana Plaza, Bartola Soria, Victoria Tagle, Aurora Creubo, Anfiloquia Velárdez, Mercedes Lobos y Sres. Ernesto Contreras, Guillermo Chanampe, Florentino Duarte, Benjamín Dávila, Hugo Frances, Pedro Garrot, Neptalí Garrot, Ricardo Martínez, Casimiro Porras y José Villafañe.

De profesor de enseñanza secundaria en la especialidad ciencias biológicas, a favor de los señores Francisco E. Grimaldi, Roberto Neuman Cafferata, Cayetano Eduardo Roca y Roque Segura, ex-alumnos del instituto nacional del profesorado secundario, que terminaron sus estudios con resultado favorable.

Teatro Infantil Labarden

FUNCION DE MAÑANA

Mañana a las 3 de la tarde, el teatro infantil desarrollará una interesante función en el salón de actos públicos de la asociación Vorwaerts, calle Rincón 1141.

Se ha confeccionado al efecto el siguiente programa:

Primera parte.—1o. Orquesta. 2o. Oración a la bandera, de Juan José Frugoni. 3o. Un día de fiesta, diálogo cómico; 4o. Orquesta infantil; 5o. Los doctores, coro cómico; 6o. El Ratón Pérez, cuento escénico de J. J. Frugoni; 7o. La ciencia oculta, escena cómica; 8o. El estornudo, coro humorístico, música de F. Corbani; 9o. Murga, disparate cómico, letra de G. Bernard, música del maestro Sofía.

Segunda parte. — Velada campera: La Pampa, invocación; El carretero, estilo; El Gato, baile típico; Al Pampero, coro.

Tercera parte. — 1o. Himno a la patria, de F. F. Fernández y E. Coronado; 2o. Cara o seca, paso de comedia de A. Picarel y F. Corbani; 3o. La nariz, monólogo; 4o. Los rancheros, coro humorístico; 5o. El barómetro, escena cómica; 6o. El pelotón de torpes, juguete cómico de Alberto Posen, música del maestro Sofía; 7o. Orquesta.

Entrada gratis.

CONCURSO INTERNACIONAL DE TIRO

EL SEÑOR EUGENIO ESCOBAR CERDA

En el mes entrante, durante la celebración de las fiestas conmemorativas de la independencia de Chile, tendrá lugar en dicho país un concurso internacional de tiro.

Con el propósito de invitar a las correspondientes instituciones argentinas, llegó ayer a nuestra capital el señor Eugenio Escobar Cerda, presidente de la Asociación Nacional de tiro al blanco, de Chile.

El señor Escobar Cerda es uno de los más distinguidos y entusiastas "sportmen" de la república chilena y su nombre goza de merecido prestigio en los círculos deportivos de Buenos Aires.

Es, además, el señor Escobar Cerda, una personalidad descollante en el mundo de los negocios. Actualmente es director general de los establecimientos carboníferos de Schwager. En ese cargo ha puesto de manifiesto su energía y su competencia en las tareas industriales.

En Correos y Telégrafos

Servicio telegráfico nacional—Transgresión del artículo 38 de la ley de tarifas.

El administrador del telégrafo de la provincia de Buenos Aires, se dirigió oportunamente a la dirección general de correos y telégrafos, llevando a su conocimiento que su oficina central en esta capital ha aceptado en algunas oportunidades, telegramas internacionales presentados directamente por la Compañía Telegráfico-Telefónica del Plata y con procedencia de Montevideo (R. Oriental). El jefe de dicha oficina, al requerírsele informes acerca de ese procedimiento manifestó: que la compañía aludida los presentaba en esa forma, porque el telégrafo de la nación se los rechazaba cuando éstos eran dirigidos a puntos donde no había oficina telegráfica de esa repartición, indicándoles a la vez, los presentaran en la central del telégrafo de la provincia de Buenos Aires, con sede en esta capital, aquellos despachos para cuyos destinos tiene esta última administración oficina; y que había consultado verbalmente el caso al telégrafo nacional donde se le había informado que no debía considerarse internacionales los telegramas que presentara aquella compañía procedentes de las oficinas que tienen instaladas en la República Oriental del Uruguay, no así los de Europa.

A fin de evitar un procedimiento equivocado a este respecto, la referida administración del telégrafo de la provincia de Buenos Aires ha solicitado una aclaración.

Con tal motivo la dirección general de correos y telégrafos ha podido notar que con el procedimiento observado, la Compañía Telegráfico-Telefónica del Plata infringe la disposición imperativa del artículo 38 de la ley de tarifas en vigencia, en cuanto estatuye que las empresas que tienen telégrafo al exterior, están obligadas a servirse del telégrafo nacional, cuando por sus líneas propias no puedan hacer llegar los telegramas a destino.

En consecuencia, se ha hecho saber a la administración del telégrafo de la provincia de Buenos Aires, en respuesta a la consulta formulada, que por las razones apuntadas debe rechazar en lo sucesivo los telegramas que se le presenten en iguales condiciones que los de referencia, exigiendo aparte la dirección general de correos y telégrafos a la compañía Telegráfico-Telefónica del Plata, las explicaciones pertinentes respecto al hecho denunciado, máxime cuando hase podido constatar que la dependencia respectiva del telégrafo nacional no ha podido en ningún caso rechazar los telegramas que se mencionan, desde que su personal conoce suficientemente la obligación que impone a las empresas particulares el artículo 38 de la ley de tarifas y en cuanto a la consulta verbal a que también se hace referencia, ella no ha sido hecha a ninguno de los empleados superiores que pudieron evacuarla.

Ahora bien, en su respuesta esta compañía, al confirmar la exactitud de la denuncia hecha por el telégrafo de la provincia de Buenos Aires, ha intentado justificar la transgresión en que ha incurrido, arguyendo estas tres consideraciones fundamentales:

1o. Que ha entendido siempre que el servicio telegráfico de Montevideo no era regido por el sistema internacional, a pesar de tratarse de un país extranjero, sino por el sistema interno, en cuyo concepto ha entregado y entrega directamente a aquella administración, a la compañía telegráfico-telefónica nacional y a las empresas de ferrocarriles, los telegramas que recibe de Montevideo, cuando el telégrafo de la nación no cuenta con oficina en la localidad de destino.

2o. Que basa esa interpretación en la circunstancia de que el telégrafo nacional aplica invariablemente la tarifa prevista en la convención telegráfica argentina, de que forma parte el tráfico entre sus oficinas y las del interior del país, Chile, Paraguay, y Bolivia "estableciendo de este modo que considera interno al referido tráfico".

3o. Que de no ser así, no podría la administración haberse apartado en el convenio argentino-uruguayo
de la tarifa prescripta en el artíc
11 de la ley 4930, lo que reafirma
creencia de que los telegramas d
para el Uruguay no se hallan som
dos al régimen internacional, m
me cuando ninguno de los inspec
res que en diversas oportunida
fiscalizaron los servicios de esa c
pañía y de la telegráfico-telefón
nacional, ambas bajo una misma
rencia, hicieron sobre el partic
observación alguna.

De lo expuesto, surge claram
que la compañía de que se trata
tende establecer en primer tér
una dualidad antojadiza en la a
ciación del tráfico internacional
el que no incluye al de Montev
por la sencilla razón de que se r
za con sujeción a la tarifa inte
para colocarse luego en el te
propicio de la convención teleg
argentina, que permitiría el
cambio directo de sus telegrama
ternos con el telégrafo provinci
Buenos Aires, en razón de ha
ambas adheridas a la misma.

El caso, no obstante, debe se
defectiblemente contemplado a
vés de la disposición terminant
artículo 38 de la ley de tarif
vigencia; porque ni la extraña
ría que sustenta respecto al t
Uruguay-Argentina, cuyo acep
implicaría desnaturalizar ser
netamente definidos, ni su calid
adherente a la convención tele
ca — mal citada en cuanto no
laciona con la tarifa en sí — p
sustraerla a la obligación expre
servirse del telégrafo de la n
cuando por sus líneas propi
pueda hacer llegar a destino lo
pachos procedentes del exterior

Los telegramas de o para l
pública Oriental del Uruguay
internacionales, como lo son
mente los que proceden de
destinados al Paraguay, Chile
livia, y el hecho de que en
de convenios especiales se les
que la misma tarifa que rige p
servicio interno, no significa
mente que sean del régimen i
ni que se les considere como

No debe, pues, confundirse
turaleza del servicio con la
que se fije para el mismo,
son conceptos completamente
tos. El telegrama será interno
ternacional según su recorri
mantenga dentro de los limi
rritoriales del país o salga d
mo y en ambos casos, la tari
representará la retribución p
ria del servicio que se ha pre

Que en el caso del tráfico U
Argentina se haya creído con
te fijar una tarifa que coinc
la interna, es cosa que nada
de particular, ni desvirtuaría
turaleza de ese servicio, des
el artículo 17 de la convenci
gráfica internacional deja a
derecho de las administracion
tratantes a celebrar separad
entre ellas arreglos particula
bre puntos que no interesen a
neralidad de los Estados, y
artículo LXXX del reglamen
gráfico internacional (revisión
boa) especifica la determina
las tarifas de Estado a Estad
uno de los puntos a que pued
rirse esos arreglos.

Por consiguiente, el estud
convenio argentino-uruguay
menciona la oficina recurre
contribuye en absoluto al e
miento de este asunto; ant
empeoraría la situación en qu
loca, porque al estipularse
amente en ese convenio que
que no hubiese sido previsto
regirá en concordancia con
posiciones del reglamento tel
internacional, se ha estable
forma inconfundible que el
entre ambos países pertenec
gimen internacional.

Y si intentamos considerar
sición de esa compañía a la
la convención telegráfica ar
llegaremos sin gran esfuerzo
su adhesión a ella, salvo pe
detalles del servicio, no le h
dado más derecho ni impues
obligación que la de aplicar
tarifa interna a los telegrama
República Argentina para su
nas en la República Oriental d
guay y de prorratearla cue
la trasmisión participasen l
otras administraciones o e
adheridas a la misma.

Así también, a la inversa,
legramas de sus oficinas en l
blica Oriental del Uruguay
de nuestro país, son aforad
igual tarifa y, como se ha e
precedentemente, no puede i
tarse por ello que deba con
se a ese tráfico como pertenec
régimen interno.

Nada dice la convención tel
argentina acerca de que sea o
gatorio servirse del telégrafo
nación cuando algunas de las
nistraciones o empresas adh
que hagan servicio internacio
pueda encaminar esos despach
ta destino por sus propias líne
ro siendo necesario entonces,
de suponer que el procedimien
da quedar al arbitrio de las m
cerciorarse si él ha sido dete
do por las leyes generales que
blecen normas para el servicio
gráfico del país, se encontrar
en efecto aquél ha sido perfect
te previsto por el artículo 38
ley 4930, que es, en consecuen
única disposición pertinente al
aplicable por igual a la compañ
nos ocupa, dado su carácter d
presa telegráfica internacional.

En cuanto a los inspectores
según la compañía recurrente, n
cieron observación a este res
no alcanza a comprender la
ción general de correos y telé
qué razones mediaron o tuvier
cuenta para proceder así, pero
tural que ello no aminora la r
sabilidad en que habría de in
al no observar la obligación
impone tal artículo.

En mérito a lo actuado, la
ción general de correos y tel
ha resuelto advertir a la Co
Telegráfico-Telefónica del Pla
debe en lo sucesivo presenta
légrafo de la nación los tel
procedentes de Montevideo o
quier otro punto del exterior
pueda hacer llegar a destino
propias líneas, de acuerdo co
puesto en el artículo 38 de l
tarifas en vigencia, habiend
festado la referida compañía
mediatamente ha dado la ord
que se observe fielmente es
sición.

Unión Cívica Radic

CIRCUNSCRIPCION 7.ª

Subcomité "¡Viva la Patria

Este subcomité ha invitado
dos los correligionarios inscrip
el libro de adherentes del
seccional, a concurrir a las
nes de renovación de las auto
que se efectuará esta noche,
11.

ESTUDIO JURIDICO EN COR
Doctores Eufrasio S. Loza
Garzón Agulla
AVENIDA GENERAL PAZ

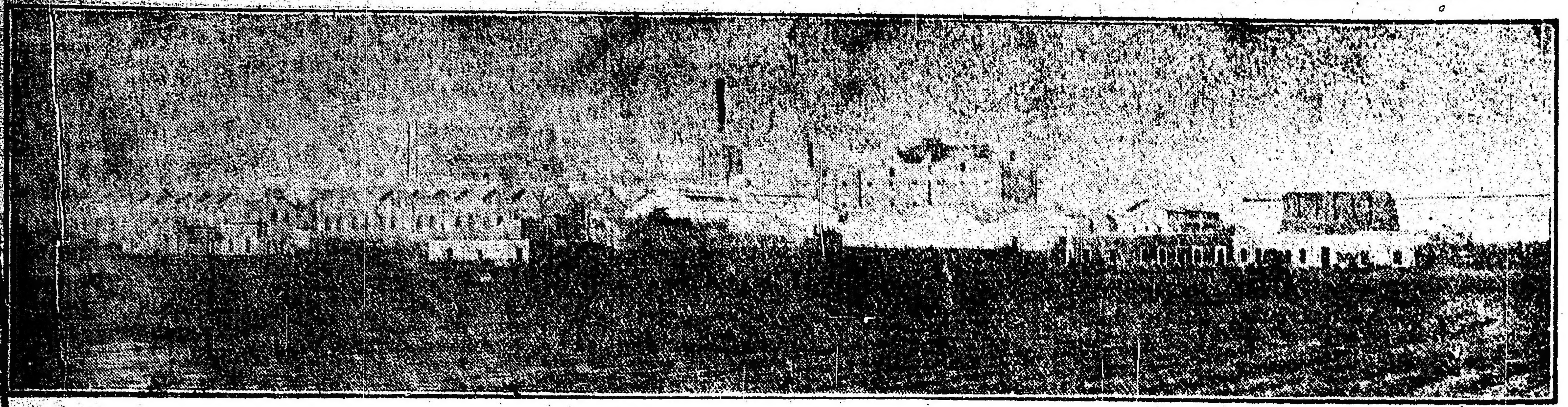

VISTA PANORAMICA DE LA FABRICA

Las Industrias Nacionales

Producción de la cerveza

Un modelo de las fábricas: La Quilmes

...augurámos hoy esta interesante ...ión dedicada a las industrias na...ales que han adquirido, gracias ...sfuerzo de los capitales privados ...a orientación técnica de sus diri...es, una gran importancia en su ...rrollo para servir a las necesida...del país, librándose poco a poco ...a sujeción extranjera a que he...estado sometidos.

...evolución industrial va adqui...lo cada día un mayor desenvol...ento y en gran parte ha de con...ir a ello la necesidad de proveer...de nuestros elementos de vida indispensables, ya que la terri...onflagración europea impide ...portación de los productos ma...curados de sus fábricas. Los ...que llegan se han encarecido ...emente, haciéndolos difíciles ...quirir en condiciones normales ...escasez y costo exagerado.

...algunas industrias, sin em...es, que datan de fecha no recien...que han tenido que luchar para ...erse a la predilección del pú...or la excelencia de su calidad, ...endo una ventajosa competen...re el similar extranjero. Tal ...cedido, por ejemplo, con la ...ación de cerveza, que elegimos ...ciación a estas crónicas que ...ser sucesivas y detalladas pa...ducir lo más fielmente posible ...lo de progreso que han alcan...as industrias entre nosotros. ...sión es general en el país por ...ndiciones no sólo refrescantes ...itivas, sino por los extractos ...que contiene, así como por ...ucida graduación alcohólica ...2 a 4 1|2 por ciento).

...de la fábrica: su desenvolvi...to—

...cervecería Argentina Quilmes, ...s sirve de base a esta infor... es indudablemente un mo...tre las fábricas de su género ...a servir de parangón con las ...portantes del mundo, no sólo ...enorme producción y la bon...sus productos, sino también ...perfeccionamiento industrial ...écnica de sus instalaciones, ...se han aprovechado y adapta...conquistas más modernas de ...cia, con mejoras como las que ...a reseñar ligeramente, que se ...al espíritu creador de sus di...s.

...na sociedad anónima con fuer...ital, cuya fundación data del ...89. Ya en el año 1890 co...a a producir, luchando con ...etencia del producto simi...tranjero, al que poco a poco ...plazando del mercado. ...fundadores — un grupo de ...ales perseverantes y tesone...eligieron un vasto terreno, ...a la ciudad de Quilmes, ...entonces una población muy ...y cuyo progreso debe mu...ste importante establecimien...ocupa actualmente un radio ...manzanas, de las cuales hay ...ificadas, formando un núcleo ...rístico de intensa vida fabril ...salta a la vista de todo viaje...

...pocas de la más activa labor, ...los próximos meses de vera...que el consumo de la cerveza ...tor, exigiendo en consecuencia ...elaboración, trabajan allí unos ...obreros, que viven en la veci...dad, formando parte de su po...

...dentro de la fábrica la sen...de su grandeza. Tiene calles ...res donde el tráfico es conti...Desfilan a cada momento con...eléctricos que transportan ...vases y el combustible, así co...s demás elementos necesarios ...el trabajo de la fábrica, en to...s dependencias. El ferrocarril ...d ha trazado varios ramales ...comunican directamente con la ...principal.

...oceso de la elaboración—

...nos detendremos en hablar del ...mo de la cerveza en el país, por...tal cosa bien conocida. De...agregar solamente, al pasar, ...a imposibilidad material de ...el producto del extranjero in...a mucho la producción de las ...s del país, que forman en el ...e las industrias en primera fi...

...cibimos el proceso de la ela...a en la forma cómo se reali...a Cervecería Quilmes, la que ...isitado en compañía de su ...ministrador, el señor Baen...persona muy entendida en la

En la planta baja del cuerpo principal del edificio se encuentra el departamento de fabricación con dos coladores de lúpulo, que son unos tachos cerrados con doble fondo, siendo el interno de chapa perforada. Estos coladores filtran la cerveza, separando el lúpulo del mosto, que desde allí se bombea a los refrigerantes. La sala de fabricación está provista de motores especiales eléctricos, lo que la diferencia de la generalidad de su género, que funcionan con correas o motores a vapor. Consta de tres instalaciones separadas, que pueden fabricar por sí 1250 hectolitros en el término de 24 horas y en conjunto 3750 hectólitros. Hay un filtro de mosto por cada instalación. Los paños se higienizan por esterilización, con gran esmero, renovándose por fabricación.

En el tercer piso funcionan tres molinos eléctricos fracturadores de malta, materia prima que se emplea en estado molido.

Una vez que la malta ha pasado por el molino, baja a la sala de fabricación, adonde queda sometida a diferentes procesos de transformación. Cuando ha alcanzado este punto, pasa por los filtros para separar la cáscara del mosto. En estado filtrado, la cerveza corre a los tachos de ebullición, operación que tiene por objeto precipitar las substancias albuminosas, y en los mismos tachos se agrega el lúpulo, para darle el sabor necesario. La ebullición dura de 1 a 3 horas, según la clase de la cerveza. Existen cuatro juegos de aparatos de cocimiento, tres de ellos de una capacidad de 20.000 litros cada uno, y el cuarto de 40.000 litros: de modo que en las 24 horas, en estas enormes ollas pueden cocinarse 600.000 litros.

Se la conduce después a los coladores de lúpulo y luego a los tanques que forman parte de la instalación de la refrigeración, donde existen aparatos de cobre para ello. Ahí queda de 8 a 12 días, agregándosele la levadura necesaria para que esa fermentación se opere, la que divide el mosto en una parte de ácido carbónico y en otra de alcohol.

Este departamento contiene 270 cubas, siendo constante la temperatura de 5 grados centígrados. Las cubas están sometidas a una prolija limpieza, cada vez que deben ser utilizadas de nuevo.

Después de esta fermentación, que se opera en la forma someramente descripta, la cerveza sólo contiene de 3 1|2 a 4 1|2 por ciento de alcohol, cantidad muy reducida por cierto. En cambio, contiene cualidades refrescantes, tónicas y nutritivas muy apreciables por las substancias de esas materias primas.

La última operación de refinamiento natural, de entre las muchas a que se somete el producto, es la del reposo en los grandes sótanos donde reina una temperatura constante de 0 grados centígrados, con capacidad para 265.000 hectólitros. Estos sótanos abarcan una enorme superficie y constituyen el exponente de la capacidad industrial del establecimiento. Corre la cerveza en grandes cañerías por medio de la presión de aire filtrado o de ácido carbónico, excluyendo completamente las bombas.

Existe allí mismo una estación de filtración con 16 cuñas medidoras, que llevan el control exacto de la cerveza que va al envase.

La pasteurización consiste simplemente en un recalentamiento de la cerveza y a embotellarla por medio del baño-maría. El color obscuro se consigue empleando malta más o menos tostada.

Materias primas—

Las materias primas que más importancia tienen en la fabricación de la cerveza, son la cebada, el lúpulo, la levadura y el agua. La calidad de la cebada empleada ejerce un gran papel en la elaboración de la cerveza y es necesario saberla apreciar si se quiere conseguir una buena malta. Debe estar exenta de impurezas y granos rotos o defectuosos. La cebada cosechada a su debido tiempo y bien desecada, tiene un color puro, blanquecino o amarillo. Cuando la maduración del grano no es total, presenta un color amarillo verdoso y con frecuencia, como es natural, no germina bien. Debe además, oler a paja y no a moho, porque si esto último sucediera, perdería su poder de germinación.

El lúpulo se juzga sobre todo por el análisis químico, teniéndose en cuenta el perfume, la forma de los conos, el color, etc.

En cuanto a las levaduras, se usan las llamadas de baja fermentación. Es de suma importancia saber elegirlas, propagarlas y conservarlas, para mantener y clasificar los diferentes tipos de cerveza.

El agua, por último, debe tener buenas cualidades biológicas y ciertas otras que se establecen mediante ensayos prácticos a que se la somete.

La regulación de la fermentación es un punto importante. A ese fin, se hace necesario en primer lugar instalaciones perfectas e higiénicas, un frío constante y regular y un personal competente. En las cubas de reposo, la cerveza experimenta una segunda fermentación y clarificación, pierde ciertas asperezas y se forma el gusto fino y suave de un producto delicioso (habla un consumidor que gusta mucho de la cerveza).

Envasamiento de la cerveza—

Otro departamento de la fábrica que se destaca por su importancia dentro del conjunto, ocupando un amplio local, donde funcionan una serie de maquinarias, todas ellas automáticas y de moderna creación, es el del envasamiento de la cerveza. Da idea de una parte seccional del mismo el grabado que acompaña a esta crónica. El envase se hace en botellas y en barriles.

Para lo primero se dispone de 10 grandes columnas de rendimiento cada una y por día de 4000 botellas de dos tercios de litros. Como lo decimos, se trabaja allí automáticamente, y sólo una visita al local da, dentro del laberinto de tantas maquinarias, una idea cabal de aquéllo, porque sus detalles escapan a toda prolija descripción. Las botellas van conducidas en norias una vez empaquetadas hasta los vagones del ferrocarril o del tranvía eléctrico para trasladarlas a los depósitos o a sus respectivos destinos.

En cuanto al envase en barril se practica con tres aparatos isobarométricos. Los barriles son de diferente tamaño: desde 10 a 100 litros de capacidad.

La cervecería Quilmes cuenta con un stock de 140.000 de estos barriles que aparecen en mucha parte a la vista, formando enormes pilas que se levantan desde el suelo a gran altura. Estos envases son de fabricación extranjera, siendo excusado decir que ya no llegan al país y que su precio se ha encarecido mucho por esta razón. Para la carga de los barriles se dispone de una serie de vías adecuadas.

Este departamento de embarrilaje forma el anexo al del lavaje a que nos referimos en seguida. Hay máquinas especiales para apretar los arcos y un pequeño taller, donde se practican las mejoras que exigen los deterioros del uso. Todo está en actividad conjuntamente. Vense a los barriles ya llenos ser conducidos al lugar donde le espera el vagón del transporte y la operación es rápida, en todos sus detalles.

Lavado e higiene—

Este delicado punto de esencial importancia en la fabricación del producto, tiene en la fábrica que hemos visitado, un esmero tan grande que llama justamente la atención. Comenzaremos por decir que la higiene es una característica general en el establecimiento y lleva a la mayor confianza, coronándose con la asepsia que acompaña al producto en todo el proceso de su elaboración.

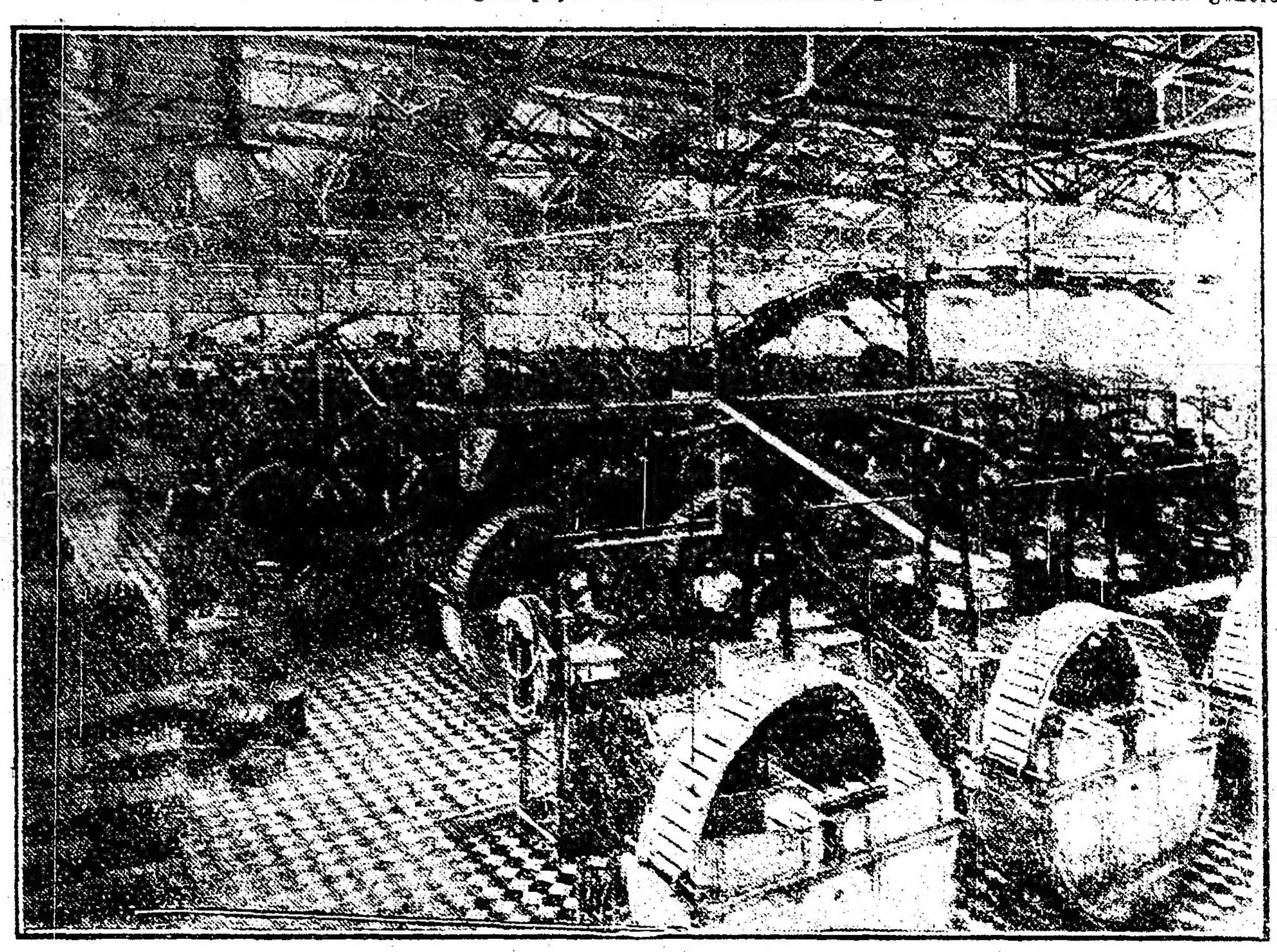

Departamento de embotellado

Las botellas que se devuelven, después del uso, en cintas automáticas que evitan todo manipuleo, pasan a los grandes lavaderos, de un tipo especial y perfecto que se deben a la invención del señor Baeninger. Consisten en aparatos donde se remojan en una solución de potasa, como lavaje, no sólo interior, sino también exterior. Después de ser lavada la botella, queda como nueva. Es sometida a una inspección, de la que está encargado un personal competente. El menor detalle dudoso que pasa inadvertido a los ojos de un profano, motiva su inmediata separación de entre las demás, para volver a ser lavada hasta que tal defecto desaparezca por completo.

Los barriles por su parte, después de asegurarse por fuera en su consistencia, son resinados por dentro, cada vez que deben ser utilizados de nuevo. La resina se congela por aire frío, lo que asegura su más completa esterilización.

Hay todavía máquinas especiales que se deben a la invención del mayordomo de la fábrica, señor Pedro Dreisch, para apretar las cápsulas que van sobre el corcho. Esas cápsulas se fabrican en otro departamento de que dispone el establecimiento. También automáticamente se colocan las etiquetas.

Agua y servicio de incendios—

Hemos anotado la utilización del agua como elemento necesario para la fabricación de la cerveza. Hemos dicho también la gran cantidad que de ella se emplea para el lavado de los envases y a esto se agrega naturalmente las exigencias de la limpieza general y la provisión necesaria para las calderas.

Se disponen de 8 grandes pozos semisurgentes que pueden producir cada uno 60 metros cúbicos de agua por hora. Los depósitos se encuentran situados en el piso más alto del establecimiento, con ramificaciones a todas sus dependencias. Están alimentados por bombas. Existe además un servicio de incendio para seguridad que consta de dos bombas, una eléctrica y otra a vapor, que pueden producir 90.000 litros de agua por hora, cada uno, con una presión de 8 atmósferas. Estas bombas además de su pozo de alimentación disponen de una reserva de agua que se halla contenida en un depósito de capacidad de 230 metros cúbicos, siempre lleno. La instalación con todos sus accesorios es semejante a la del cuerpo de bomberos de la capital, de manera de poder ser utilizada por éstos, sin dificultades, en cualquier momento. Tiene una cañería especial con 20 ingrantes, distribuídos estratégicamente.

Calderas, máquinas y usinas eléctricas—

La cervecería Quilmes dispone de 10 calderas con 225 metros cuadrados de superficie de calefacción cada una. Además dispone de otra caldera tipo Garbe de 300 metros cuadrados de superficie de calefacción. Esta última sola puede producir más de 15.000 litros de vapor por hora. Actualmente se emplea como combustible el afrecho y la leña, habiendo quedado sin utilización práctica los grandes tanques para petróleo, allí levantados.

Los aparatos frigoríficos constan de tres compresas a base de amoníaco de 120.000 calorías cada uno y un cuarto compresor sistema Linde de 320.000 calorías por hora. Hay además tres compresores a base de ácido sulfúrico, sistema Pictet, de 120.000 calorías cada uno, lo que forma un total de 1.040.000 calorías por hora.

Los motores a vapor son empleados únicamente para la producción del frío. La máquina de frío de 320.000 calorías, recibe su movimiento de un motor eléctrico de 220 caballos de fuerza. Asimismo son accionadas por motores eléctricos directamente acoplados, las bombas de los ocho pozos semisurgentes.

A estas máquinas se ha agregado todavía una frigorífica con 600 caballos de fuerza motriz, acoplada con dos compresores de una capacidad de 1.000.000 de calorías por hora, capacidad que equivale a una producción de 200.000 kilos de hielo en las 24 horas.

Los talleres—

La distancia que media de Quilmes a esta capital, hace que la fábrica se desenvuelva en un pequeño aislamiento fuera del contacto del gran centro de producción y ello ha obligado a proveerla de todos los elementos necesarios para su vida y funcionamiento. Ha instalado con tal objeto una serie de talleres que prestan grande utilidad y que trabajan continuamente, ocupando una edificación aparte. Hay allí montados con los adelantos más modernos y con todos sus útiles, los talleres mecánicos, de carpintería, herrería y cobrería. Dispone, además, de una instalación para niquelar y hace el complemento la oficina técnica contigua donde se trazan los planos y se bosquejan los trabajos a realizarse.

Depósitos de malta — Los silos—

Otra grande edificación que resalta a simple vista del conjunto, es la que sirve de depósito para la malta, con capacidad de 4000 toneladas y de una altura de 30 metros sobre el nivel del suelo. Fué construída expresamente para ese fin en el año de 1907. Comunica con la fábrica por medio de un túnel con transporte automático de una cinta. El silo consta de 22 celdas. Hay además otro silo de data más antigua de 8 celdas y con una capacidad de 640 toneladas.

La fábrica a que nos referimos ha llegado a consumir 15.000 toneladas de malta en un año, cantidad que da la idea de la exigencia de esta materia prima para la producción.

Laboratorio químico — Sala de primeros auxilios—

En otro departamento separado funciona el laboratorio químico a cargo de profesionales de competencia y preparación. Allí se analizan las materias primas y se hace un estudio biológico muy completo para el ramo.

También se cuenta con una sala de primeros auxilios, con mesas de cirugía, provista de todo el instrumental necesario para el caso de una intervención quirúrgica. Ese instrumental está sometido a la estirilización. Atienden el servicio permanente un médico y dos enfermeros.

Por suerte la estadística solo arroja una insignificante cantidad de heridas, siendo el personal tan numeroso y estando expuesto, muchas veces por imprevisión, al peligro de las roturas de las botellas, sobre todo. Estas desgracias ocurren pocas veces, como es poco frecuente que se produzcan esas roturas. Además, los obreros que se dedican a llenar o encorchar botellas, usan un guante de lienzo que los pone a cubierto del peligro.

Todo el personal está asegurado contra accidentes.

La sala de primeros auxilios ha prestado en diversas ocasiones sus servicios para el público cuando un caso de urgencia así lo reclamaba.

El tráfico eléctrico—

No terminaremos esta crónica sin recordar que la fábrica dispone de un tráfico eléctrico propio, con vagonetas que transportan la cerveza de los depósitos y que llevar los envases vacíos después, haciendo un complemento al tráfico del ferrocarril Sud, que como lo hemos dicho ha trazado desvíos que se internan en el local de la fábrica. El movimiento de ese tráfico es intenso y continuo.

La administración—

La administración con sus escritorios, fuera de los que la fábrica dispone en esta capital bajo la dirección del señor Hofer, ocupa un compartimento especial, dentro de un cuerpo de edificio que hace "pendant" con la fábrica. Tiene como anexo la sala de recepción, de estilo muy típico, conteniendo muebles y adornos de un positivo valor artístico. Hay allí una colección completa de jarrones de cerveza, una estufa exótica, una araña de metal labrado y el decorado de los vidrios con figuras en colores, fuera de otros detalles que revelan buen gusto y una gran originalidad. En las paredes cuelgan los retratos de los fundadores y los premios obtenidos por la cerveza Quilmes en las diferentes exposiciones internacionales a que ha concurrido.

Producción—

La Cervecería Argentina Quilmes está instalada para una producción de 800.000 hectolitros por año. Durante los días de verano salen diariamente del establecimiento unas 23 mil docenas de botellas y 7000 barriles.

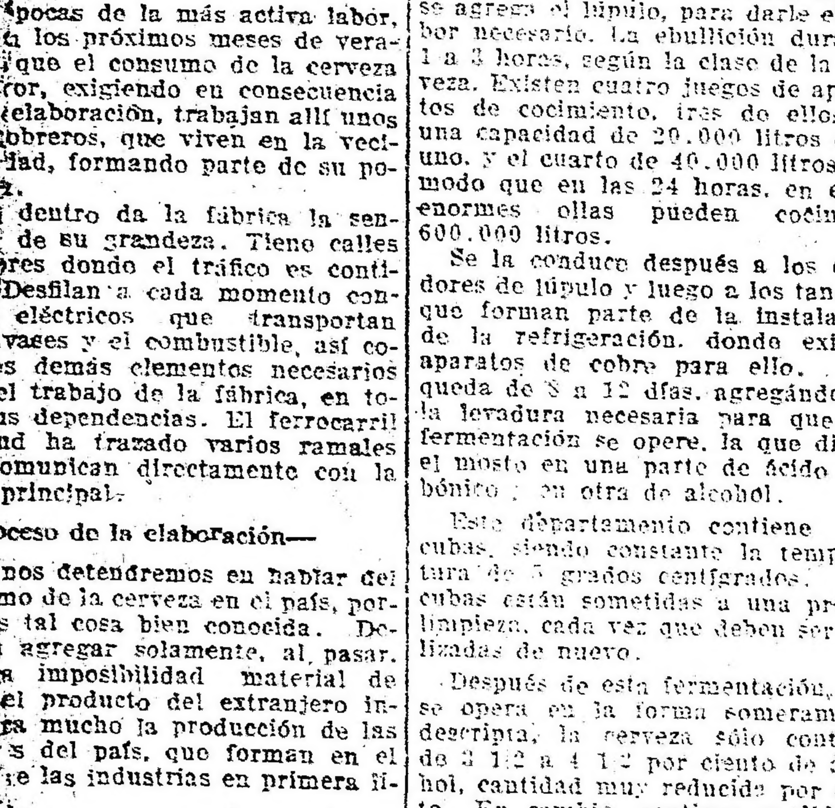

Instalación frigorífica

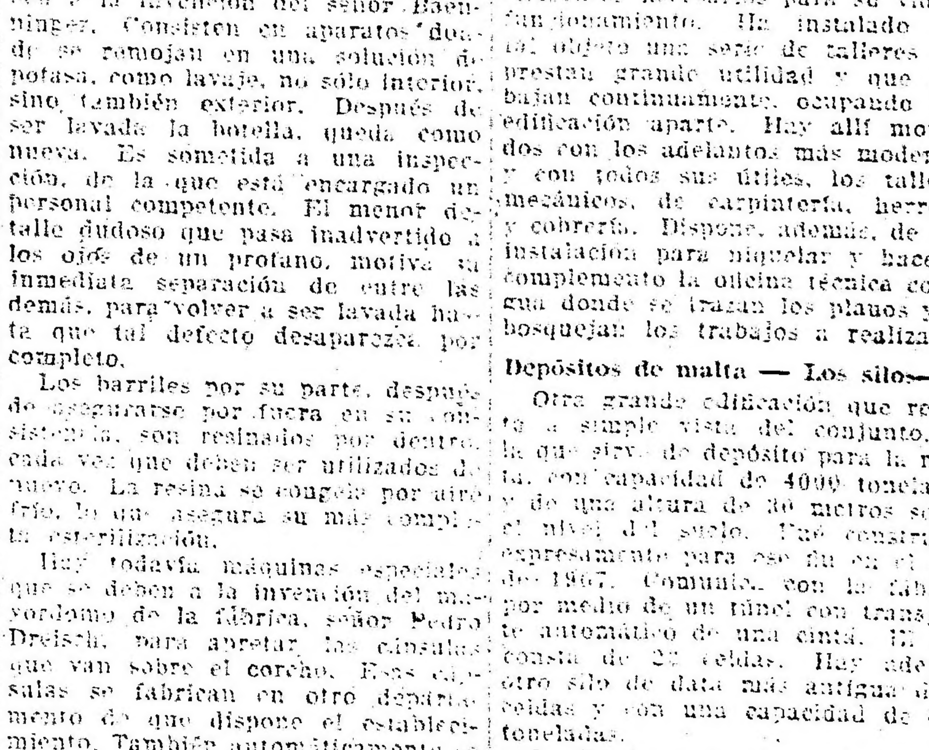

Departamento de envase — Relleno de barriles.

Mercado de cereales

OPERACIONES DE LA SEMANA

Exportación y consumo

EXPORTACION

Trigo — Europa — En la Gran Bretaña los negocios para trigo importado fueron de menor importancia y concretados a las clases de Australia y Norte América.

Para el cereal nativo, de nueva cosecha, los precios quedan a 78 chelines las 504 libras inglesas. Las ventas todavía son pequeñas, aunque se espera que por momentos puedan aumentar, pues el tiempo sigue favorable para la recolección.

Estados Unidos — Los negocios para los aliados van creciendo de una manera regular.

Por los puertos de la Unión se exportaron durante la semana clausurada el día [illegible] la cantidad de [illegible] toneladas, inclusive harina, contra [illegible] en la anterior.

Argentina — Sin negocios para los países de la Entente y sin probabilidades de que puedan reanudarse.

Con destino al Brasil se hicieron pequeñas ventas, pero por mercadería disponible en el puerto de Buenos Aires, exigiéndose un tipo de trigo de calidad superior y con peso específico de 80 kilogramos efectivo.

Durante la semana la exportación general fué de 68.574 toneladas; precedente, 106.672.

El total del año suma 2.524.094 toneladas, contra 765.719 por igual período de 1917.

Maíz — Europa — Tanto en Londres como en Liverpool las transacciones fueron muy moderadas y con disminución de ofertas.

Estados Unidos — La plaza de Chicago se inclina a aflojar los precios, como reflejo del mejor tiempo reinante en algunos estados de la unión, como igualmente por la posibilidad de las mayores compras de maíz en la Argentina, lo que contribuirá a disminuirlas en aquel país.

Las exportaciones correspondientes a la última semana, sólo anotan 3232 toneladas, contra 6742 en la anterior.

Argentina — Nuestro mercado cierra completamente tranquilo, pues las operaciones son muy limitadas y cuando algo se hace es a base de una perfecta selección de grano, exigiéndose, como condición previa, que la humedad no sobrepase los 14 grados.

En la semana actual se exportaron 21.220 toneladas; precedente, [illegible].

Desde el 1o de abril ppdo. hasta la fecha han salido [illegible] toneladas; en 1917, por este tiempo, toneladas [illegible].

Avena — Europa — Las operaciones a término estuvieron muy restringidas en Londres, por menores arribos a este puerto.

Estados Unidos — Chicago operó con precios inestables, y sin una tendencia bien definida. Todo depende allí de lo que haga la especulación. Empero, las cotizaciones no suben.

La exportación fué de 12.925 toneladas, contra [illegible] en la otra semana.

Argentina — Sigue la paralización de negocios, pues las casas aliadas no operan por carencia de órdenes.

Lo embarcado en esta semana ascendió a 20.182 toneladas; anteriormente, 18.344.

El total en lo que va del año suma 324.886 toneladas, contra 231.697 por igual fecha de 1917.

Lino. — Europa. — Las plazas británicas siguen muy firmes.

Por más que en estos días se entregaron algunas cantidades a los industriales londinenses, éstos manifiestan no estar medianamente abastecidos.

En Duluth los precios experimentaron algunas fluctuaciones, habiendo días de verdadera flojedad.

Empero, la situación es favorable.

Estados Unidos. — Las importaciones continúan en menor escala, pero se cree que aumentarán tan pronto como disminuya el embargue de otros productos, a los cuales se les da preferencia en la Argentina.

La industria está necesitando mucha semilla para hacer frente a la demanda de aceite.

India. — Los tenedores siguen firmes, habiéndose exportado [illegible] toneladas, contra 5491 en la semana precedente.

Argentina. — La firmeza de precios se acentuó al amparo del mayor interés que demostrara la exportación, en particular para la mercadería disponible.

Por el momento los vendedores tienen mayores pretensiones por escasez de semilla.

En esta semana se exportaron 5096 toneladas; precedente, 1329.

El total hasta la fecha suma 280.326 toneladas; año 1917, por igual período, 61.508.

Harina. — Las ventas de harina para el exterior continúan realizándose sin otra dificultad que la de conseguir bodegas para el embarque, asunto que se ha mantenido sin solución definitiva.

En la semana salieron 3732 toneladas contra 4004 en la anterior.

En lo transcurrido del año hemos exportado 70.421 toneladas. En 1917, por esta fecha, 54.534.

CONSUMO

Trigo. — La baja que había en el mercado de consumo se ha contenido, sobre todo para los trigos de buena calidad, a causa de su escasez y en razón de ser defectuoso la mayoría de lo que llega.

Los molineros, durante la semana que termina, operaron con más interés y liberalidad, pues hasta para la mercadería liviana se notó salida más inmediata, venciéndose con ello las dificultades que se oponían en días anteriores.

Durante los miércoles y jueves las transacciones se realizaron con relativa animación, comprobándose un repunte de 30 a 40 centavos para todos aquellos trigos de buena clase, que no tuvieran granos sufridos ni fuesen carbonudos.

Esta mejor disposición de los molineros permitió la venta de muchos lotes que estaban en depósito a la espera de un precio más equitativo.

Entradas: semana actual, [illegible] bolsas; anterior, [illegible].

Trigo candeal. — El mercado sigue muy bien, sobre todo para el de tiempo de buena calidad y limpio.

Maíz amarillo. — Las transacciones se hicieron corrientemente y sin cambio alguno en los precios, pagándose por amarillo especial $ [illegible] superiores, de $ 5.45 a $ 5.50.

El arribo fué de 38.637 bolsas; semana precedente, 40.322.

Maíz colorado. — Queda sin variación, con precio máximo de $ 5.85.

Se vendió un lote de "cuarentín" especial, como para semilla, a pesos 6.50, precio conceptuado excepcional.

Avena. — A consecuencia de las grandes entradas que se vienen operando de avenas livianas, entre ellas otras con olor, procedentes la mayoría de rechazos de la exportación, el mercado estuvo y queda muy flojo, pues la casi totalidad se vendió entre $ 5 y $ 5.50, según especie.

Las avenas blancas o amarillas, de superior calidad y con peso mayor de 47 kilogramos el hectolitro, se vendieron entre $ 6 y $ 6.20.

Una partida especial blanca desgranada, como para semilla, se pagó a $ [illegible], precio fuera de mercado.

Entradas: semana que termina, [illegible] bolsas; anterior, [illegible].

Cebada. — [illegible]

El arribo alcanzó a [illegible] bolsas, contra [illegible] en la otra semana.

Lino. — Las operaciones se [illegible] con plaza muy firme y precios en ascenso, operando la industria con mucho interés. Por lino con 2 % de cuerpos extraños, se pagó hasta $ 27.50.

Entraron 21.910 bolsas, contra 36.529 en la semana pasada.

Nabo. — Se notó más movimiento, sobre todo para semillas superiores. Sin embargo, los industriales compran con cierto recelo.

El arribo fué de 1.823 bolsas; semana anterior, 2867.

Alpiste. — Hubo buena mejoría para los especiales de grano grueso y limpio, cuya reacción se estima en 4 pesos. Este repunte se debe a la mejor demanda por [illegible] consumo e interés de la exportación.

Durante la semana llegaron [illegible] bolsas contra [illegible] en la pasada.

Semilla de alfalfa. — En la semana pudo decirse que los compradores no compraron casi nada, pues si algo se hizo fué al detalle y por cantidades insignificantes.

Como una consecuencia de este malestar, los precios han bajado alrededor de [illegible] centavos, creyéndose que, si no llueve, no habrá pedidos de la campaña y por consiguiente la desvalorización será mayor.

Las entradas suman [illegible] bolsas; semana pasada, [illegible].

Papas. — En general, el mercado se presentó completamente flojo, porque no tan sólo hubo declinación de precios, sino escaso interés a consecuencia de estar prohibida la exportación y los negocios, limitados por tal causa al consumo [illegible] producto en exceso.

Con tal motivo, las existencias han aumentado de una manera considerable, creyéndose que [illegible].

Llegaron 30.171 bolsas; semana pasada, [illegible].

Harina. — Sigue la calma en los negocios de harina. En cambio hay mucho movimiento en los derivados de la industria molinera, por las [illegible].

Llegaron [illegible] bolsas de [illegible], [illegible] de afrecho, [illegible] de afrechillo y [illegible] de semitilla [illegible] en la semana pasada.

Información General

SOCIEDAD DE FOMENTO

Reunión de vecinos

La sociedad de fomento de Vélez Sarsfield Norte ha convocado a los vecinos de esa parroquia a una asamblea que se realizará mañana a las 3 p. m., en el local de la calle Avellaneda 3885, a fin de tratar diversos asuntos de interés general como son: la uniformidad del precio de diez centavos en el subterráneo entre plaza de Mayo y Vélez Sarsfield, la prolongación de líneas de tranvías, la construcción de afirmados, etc.

"HIJOS DEL PARTIDO DE MONFORTE"

A beneficio de los damnificados del gran incendio que no ha mucho se produjo en el Ayuntamiento de Monforte (España), asumiendo proporciones de catástrofe, la sociedad cuyo nombre nos sirve de epígrafe, ha organizado un gran festival, abriendo al mismo tiempo una suscripción para la que ya se han recibido numerosas donaciones.

El festival mencionado se realizará el día 8 del mes entrante, en el Teatro San Martín.

En los locales de la calle Río [illegible]

NO TIRE SU TRAJE
Le damos vuelta
Queda NUEVO
Desde $ 20, Sobretodos desde $ 10
Talleres de CASA ROSSI
CORRIENTES 2161
U. T. 1236 (Libertad)
Atendemos pedidos del interior

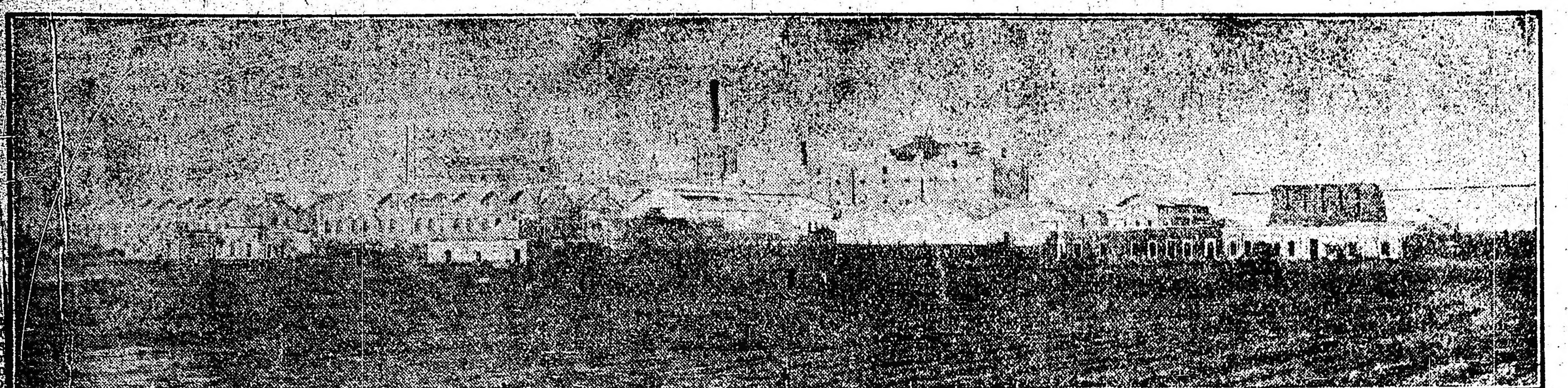

VISTA PANORAMICA DE LA FABRICA

Las Industrias Nacionales

Producción de la cerveza

Un modelo de las fábricas: La Quilmes

auguramos hoy esta interesante ón dedicada a las industrias nacionales que han adquirido, gracias sfuerzo de los capitales privados a orientación técnica de sus dirigentes, una gran importancia en su rrollo para servir a las necesidades del país, librándose poco a poco sujeción extranjera a que hemos estado sometidos.

evolución industrial va adquilo cada día un mayor desenvolnto y en gran parte ha de conir a ello la necesidad de proveerde nuestros elementos de vida indispensables, ya que la terrionflagración europea impide portación de los productos maturados de sus fábricas. Los que llegan se han encarecido emente, haciéndolos difíciles quirir en condiciones normales escasez y costo exagerado.

algunas industrias, sin embargo, que datan de fecha no reciente han tenido que luchar para rse a la predilección del público por la excelencia de su calidad, iendo una ventajosa competencia re el similar extranjero. Tal cedido, por ejemplo, con la ción de cerveza, que elegimos ciación a estas crónicas que ser sucesivas y detalladas para ducir lo más fielmente posible do de progreso que han alcanas industrias entre nosotros. sión es general en el país por diciones no sólo refrescantes itivas, sino por los extractos que contiene, así como por ucida graduación alcohólica 2 a 4 1|2 por ciento).

de la fábrica: su desenvolvimiento—

ervecería Argentina Quilmes, s sirve de base a esta información, es indudablemente un motre las fábricas de su género servir de parangón con las portantes del mundo, no sólo enorme producción y la bondad de sus productos, sino también perfeccionamiento industrial écnica de sus instalaciones, se han aprovechado y adaptaconquistas más modernas de cia, con mejoras como las que a reseñar ligeramente, que se al espíritu creador de sus di

na sociedad anónima con fuertal, cuya fundación data del 89. Ya en el año 1890 coa producir, luchando con etencia del producto simianjero, al que poco a poco plazando del mercado.

fundadores — un grupo de iales perseverantes y tesoneceligieron un vasto terreno, a la ciudad de Quilmes, entonces una población muy a y cuyo progreso debe muste importante establecimienocupa actualmente un radio manzanas, de las cuales hay lificadas, formando un núcleo rístico de intensa vida fabril salta a la vista de todo viaje

pocas de la más activa labor, los próximos meses de veraque el consumo de la cerveza or, exigiendo en consecuencia elaboración, trabajan allí unos obreros, que viven en la vecidad, formando parte de su po

dentro da la fábrica la sende su grandeza. Tiene calles res donde el tráfico es contiDesfilan a cada momento coneléctricos que transportan vases y el combustible, así cos demás elementos necesarios el trabajo de la fábrica, en tous dependencias. El ferrocarril ud ha trazado varios ramales comunican directamente con la principal.

oceso de la elaboración—

nos detendremos en hablar del mo de la cerveza en el país, pors tal cosa bien conocida. Deagregar solamente, al pasar, imposibilidad material de el producto del extranjero inmucho la producción de las s del país, que forman en el e las industrias en primera lí

gibimos el proceso de la elaen la forma cómo se realie Cervecería Quilmes, la que visitado en compañía de su dministrador, el señor Baenpersona muy entendida en la

En la planta baja del cuerpo principal del edificio se encuentra el departamento de fabricación con dos coladores de lúpulo, que son unos tachos cerrados con doble fondo, siendo el interno de chapa perforada. Estos coladores filtran la cerveza, separando el lúpulo del mosto, que desde allí se bombea a los refrigerantes. La sala de fabricación está provista de motores especiales eléctricos, lo que la diferencia de la generalidad de su género, que funcionan con correas o motores a vapor. Consta de tres instalaciones separadas, que pueden fabricar por sí 1250 hectolitros en el término de 24 horas y en conjunto 3750 hectólitros. Hay un filtro de mosto por cada instalación. Los paños se higienizan por esterilización, con gran esmero, renovándose por fabricación.

En el tercer piso funcionan tres molinos eléctricos fracturadores de malta, materia prima que se emplea en estado molido.

Una vez que la malta ha pasado por el molino, baja a la sala de fabricación, adonde queda sometida

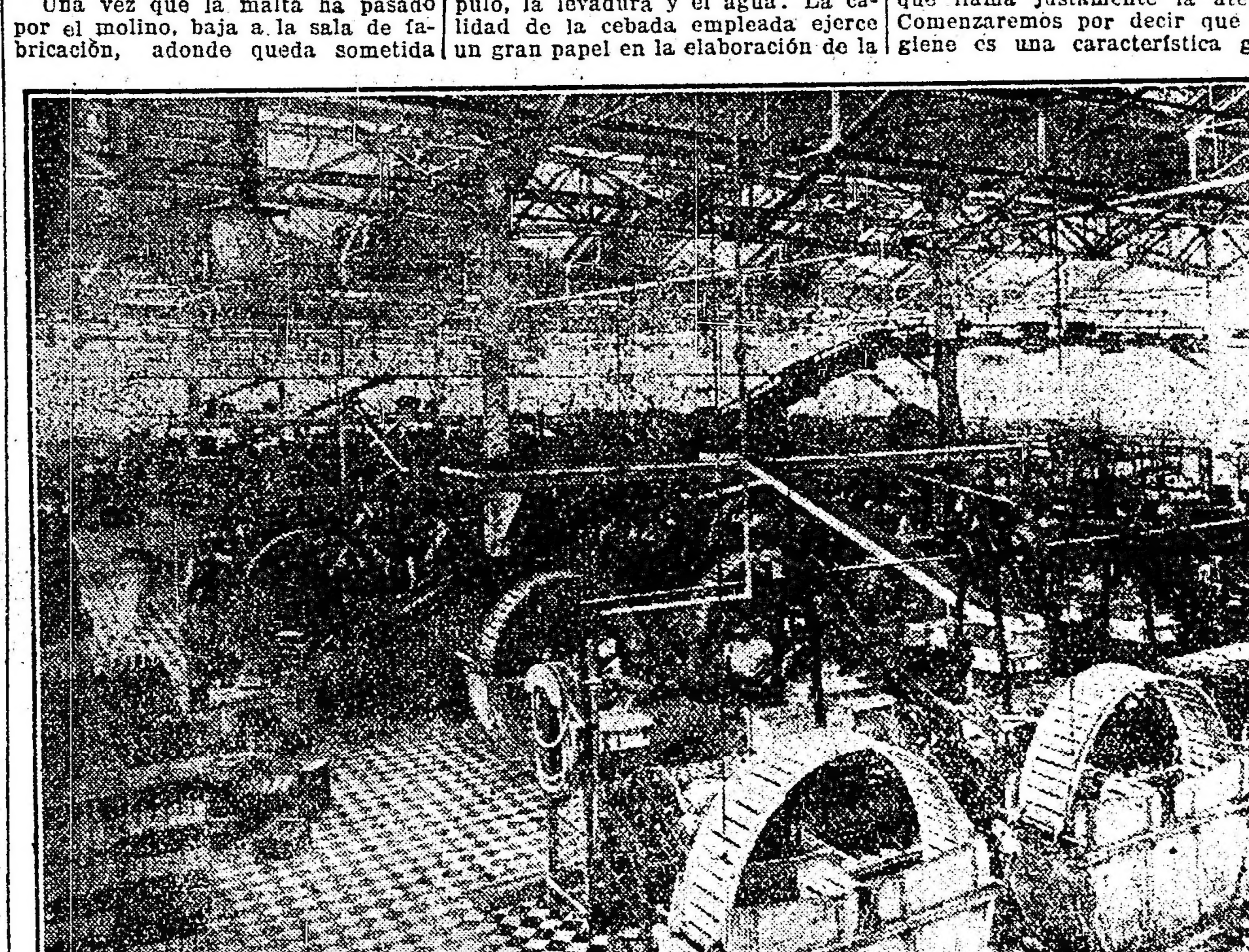

Departamento de embotellado

a diferentes procesos de transformación. Cuando ha alcanzado este punto, pasa por los filtros para separar la cáscara del mosto. En estado filtrado, la cerveza corre a los tachos de ebullición, operación que tiene por objeto precipitar las substancias albuminosas, y en los mismos tachos se agrega el lúpulo, para darle el sabor necesario. La ebullición dura de 1 a 3 horas, según la clase de la cerveza. Existen cuatro juegos de aparatos de cocimiento, tres de ellos de una capacidad de 20.000 litros cada uno, y el cuarto de 40.000 litros; de modo que en las 24 horas, en estas enormes ollas pueden cocinarse 600.000 litros.

Se la conduce después a los coladores de lúpulo y luego a los tanques que forman parte de la instalación de la refrigeración, donde existen aparatos de cobre para ello. Ahí queda de 8 a 12 días, agregándosele la levadura necesaria para que esa fermentación se opere, la que divide el mosto en una parte de ácido carbónico y en otra de alcohol.

Este departamento contiene 370 cubas, siendo constante la temperatura de 5 grados centígrados. Las cubas están sometidas a una prolija limpieza, cada vez que deben ser utilizadas de nuevo.

Después de esta fermentación, que se opera en la forma someramente descripta, la cerveza sólo contiene de 3 1|2 a 4 1|2 por ciento de alcohol, cantidad muy reducida por cierto. En cambio, contiene cualidades refrescantes, tónicas y nutritivas muy apreciables por las substancias de esas materias primas.

La última operación de refinamiento natural, de entre las muchas a que se somete el producto, es la del reposo en los grandes sótanos donde reina una temperatura constante de 0 grados centígrados, con capacidad para 265.000 hectólitros. Estos sótanos abarcan una enorme superficie y constituyen el exponente de la capacidad industrial del establecimiento. Corre la cerveza en grandes cañerías por medio de la presión de aire filtrado o de ácido carbónico, excluyendo completamente las bombas.

Existe allí mismo una estación de filtración con 16 cubas medidoras, que llevan el control exacto de la cerveza que va al envase.

La pasteurización consiste simplemente en un recalentamiento de la cerveza y a embotellarla por medio del baño-maría. El color obscuro se consigue empleando malta más o menos tostada.

Materias primas—

Las materias primas que más importancia tienen en la fabricación de la cerveza, son la cebada, el lúpulo, la levadura y el agua. La calidad de la cebada empleada ejerce un gran papel en la elaboración de la cerveza y es necesario saberla apreciar si se quiere conseguir una buena malta. Debe estar exenta de impurezas y granos rotos o defectuosos. La cebada cosechada a su debido tiempo y bien desecada, tiene un color puro, blanquecino o amarillo. Cuando la maduración del grano no es total, presenta un color amarillo verdoso y con frecuencia, como es natural, no germina bien. Debe, además, oler a paja y no a moho, porque si esto último sucediera, perdería su poder de germinación.

El lúpulo se juzga sobre todo por el análisis químico, teniéndose en cuenta el perfume, la forma de los conos, el color, etc.

En cuanto a las levaduras, se usan las llamadas de baja fermentación. Es de suma importancia saber elegirlas, propagarlas y conservarlas, para mantener y clasificar los diferentes tipos de cerveza.

El agua, por último, debe tener buenas cualidades biológicas y ciertas otras que se establecen mediante ensayos prácticos a que se la somete.

La regulación de la fermentación es un punto importante. A ese fin, se hace necesario en primer lugar instalaciones perfectas e higiénicas, un frío constante y regular y un personal competente. En las cubas de reposo, la cerveza experimenta una segunda fermentación y clarificación, pierde ciertas asperezas y se forma el gusto fino y suave de un producto delicioso (habla un consumidor que gusta mucho de la cerveza).

Envasamiento de la cerveza—

Otro departamento de la fábrica que se destaca por su importancia dentro del conjunto, ocupando un amplio local, donde funcionan una serie de maquinarias, todas ellas automáticas y de moderna creación, es el del envasamiento de la cerveza. Da idea de una parte seccional del mismo el grabado que acompaña a esta crónica. El envase se hace en botellas y en barriles.

Para lo primero se dispone de 10 grandes columnas de rendimiento cada una y por día de 4000 botellas de dos tercios de litros. Como lo decimos, se trabaja allí automáticamente, y sólo una visita al local da, dentro del laberinto de tantas maquinarias, una idea cabal de aquéllo, porque sus detalles escapan a toda prolija descripción. Las botellas van conducidas en norias una vez empaquetadas hasta los vagones del ferrocarril o del tranvía eléctrico para trasladarlas a los depósitos o a sus respectivos destinos.

En cuanto al envase en barril se practica con tres aparatos isobarométricos. Los barriles son de diferente tamaño: desde 10 a 100 litros de capacidad.

La cervecería Quilmes cuenta con un stock de 140.000 de estos barriles que aparecen en mucha parte a la vista, formando enormes pilas que se levantan desde el suelo a gran altura. Estos envases son de fabricación extranjera, siendo excusado decir que ya no llegan al país y que su precio se ha encarecido mucho por esta razón. Para la carga de los barriles se dispone de una serie de vías adecuadas.

Este departamento de embarrilaje forma el anexo al del lavaje a que nos referimos en seguida. Hay máquinas especiales para apretar los arcos y un pequeño taller, donde se practican las mejoras que exigen los deterioros del uso. Todo está en actividad conjuntamente. Vense a los barriles ya llenos ser conducidos al lugar donde le espera el vagón del transporte y la operación es rápida, en todos sus detalles.

Lavado e higiene—

Este delicado punto de esencial importancia en la fabricación del producto, tiene en la fábrica que hemos visitado, un esmero tan grande que llama justamente la atención. Comenzaremos por decir que la higiene es una característica general en el establecimiento y lleva a la mayor confianza, coronándose con la asepsia que acompaña al producto en todo el proceso de su elaboración.

Las botellas que se devuelven, después del uso, en cintas automáticas que evitan todo manipuleo, pasan a los grandes lavaderos, de un tipo especial y perfecto que se deben a la invención del señor Baenninger. Consisten en aparatos donde se remojan en una solución de potasa, como lavaje, no sólo interior, sino también exterior. Después de ser lavada la botella, queda como nueva. Es sometida a una inspección, de la que está encargado un personal competente. El menor detalle dudoso que pasa inadvertido a los ojos de un profano, motiva su inmediata separación de entre las demás, para volver a ser lavada hasta que tal defecto desaparezca por completo.

Los barriles por su parte, después de asegurarse por fuera en su consistencia, son resinados por dentro, cada vez que deben ser utilizados de nuevo. La resina se congela por aire frío, lo que asegura su más completa esterilización.

Hay todavía máquinas especiales que se deben a la invención del mayordomo de la fábrica, señor Pedro Dreisch, para apretar las cápsulas que van sobre el corcho. Esas cápsulas se fabrican en otro departamento de que dispone el establecimiento. También automáticamente se colocan las etiquetas.

Agua y servicio de incendios—

Hemos anotado la utilización del agua como elemento necesario para la fabricación de la cerveza. Hemos dicho también la gran cantidad que de ella se emplea para el lavado de los envases y a esto se agrega naturalmente las exigencias de la limpieza general y la provisión necesaria para las calderas.

Se disponen de 8 grandes pozos semisurgentes que pueden producir cada uno 60 metros cúbicos de agua por hora. Los depósitos se encuentran situados en el piso más alto del establecimiento, con ramificaciones a todas sus dependencias. Están alimentados por bombas. Existe además un servicio de incendio para seguridad que consta de dos bombas, una eléctrica y otra a vapor, que pueden producir 90.000 litros de agua por hora, cada uno, con una presión de 8 atmósferas. Estas bombas además de su pozo de alimentación disponen de una reserva de agua que se halla contenida en un depósito de capacidad de 230 metros cúbicos, siempre lleno. La instalación con todos sus accesorios es semejante a la del cuerpo de bomberos de la capital, de manera de poder ser utilizada por éstos, sin dificultades, en cualquier momento. Tiene una cañería especial con 20 ingrantes, distribuídos estratégicamente.

Calderas, máquinas y usinas eléctricas—

La cervecería Quilmes dispone de 10 calderas con 225 metros cuadrados de superficie de calefacción cada una. Además dispone de otra caldera tipo Garbe de 500 metros cuadrados de superficie de calefacción. Esta última sola puede producir más de 15.000 litros de vapor por hora. Actualmente se emplea como combustible el afrecho y la leña, habiendo quedado sin utilización práctica los grandes tanques para petróleo, allí levantados.

Los aparatos frigoríficos constan de tres compresas a base de amoníaco de 120.000 calorías cada uno y un cuarto compresor sistema Linde de 320.000 calorías por hora. Hay además tres compresores a base de ácido sulfúrico, sistema Pictet, de 120.000 calorías cada uno, lo que forma un total de 1.040.000 calorías por hora.

Los motores a vapor son empleados únicamente para la producción del frío. La máquina de frío de 320.000 calorías, recibe su movimiento de un motor eléctrico de 220 caballos de fuerza. Asimismo son accionadas por motores eléctricos directamente acoplados, las bombas de los ocho pozos semisurgentes.

A estas máquinas se ha agregado todavía una frigorífica con 600 caballos de fuerza motriz, acoplada con dos compresores de una capacidad de 1.000.000 de calorías por hora, capacidad que equivale a una producción de 200.000 kilos de hielo en las 24 horas.

Los talleres—

La distancia que media de Quilmes a esta capital, hace que la fábrica se desenvuelva en un pequeño aislamiento fuera del contacto del gran centro de producción y ello ha obligado a proveerla de todos los elementos necesarios para su vida y funcionamiento. Ha instalado con tal objeto una serie de talleres que prestan grande utilidad y que trabajan continuamente, ocupando una edificación aparte. Hay allí montados con los adelantos más modernos y con todos sus útiles, los talleres mecánicos, de carpintería, herrería y cobrería. Dispone, además, de una instalación para niquelar y hace el complemento la oficina técnica contigua donde se trazan los planos y se bosquejan los trabajos a realizarse.

Depósitos de malta — Los silos—

Otra grande edificación que resalta a simple vista del conjunto, es la que sirve de depósito para la malta, con capacidad de 4000 toneladas y de una altura de 30 metros sobre el nivel del suelo. Fué construída expresamente para ese fin en el año de 1907. Comunica con la fábrica por medio de un túnel con transporte automático de una cinta. El silo consta de 28 celdas. Hay además otro silo de data más antigua de 8 celdas y con una capacidad de 640 toneladas.

La fábrica a que nos referimos ha llegado a consumir 15.000 toneladas de malta en un año, cantidad que da la idea de la exigencia de esta materia prima para la producción.

Laboratorio químico — Sala de primeros auxilios—

En otro departamento separado funciona el laboratorio químico a cargo de profesionales de competencia y preparación. Allí se analizan las materias primas y se hace un estudio biológico muy completo para el ramo.

También se cuenta con una sala de primeros auxilios, con mesas de cirugía, provista de todo el instrumental necesario para el caso de una intervención quirúrgica. Ese instrumental está sometido a la estirilización. Atienden el servicio permanente un médico y dos enfermeros.

Por suerte la estadística solo arroja una insignificante cantidad de heridas, siendo el personal tan numeroso y estando expuesto, muchas veces por imprevisión, al peligro de las roturas de las botellas, sobre todo. Estas desgracias ocurren pocas veces, como es poco frecuente que se produzcan esas roturas. Además, los obreros que se dedican a llenar o encorchar botellas, usan un guante de lienzo que los pone a cubierto del peligro.

Todo el personal está asegurado contra accidentes.

La sala de primeros auxilios ha prestado en diversas ocasiones sus servicios para el público cuando un caso de urgencia así lo reclamaba.

El tráfico eléctrico—

No terminaremos esta crónica sin recordar que la fábrica dispone de un tráfico eléctrico propio, con vagonetas que transportan la cerveza de los depósitos y que llevar los envases vacíos después, haciendo un complemento al tráfico del ferrocarril Sud, que como lo hemos dicho ha trazado desvíos que se internan en el local de la fábrica. El movimiento de ese tráfico es intenso y continuo.

La administración—

La administración con sus escritorios, fuera de los que la fábrica dispone en esta capital bajo la dirección del señor Hofer, ocupa un compartimento especial, dentro de un cuerpo de edificio que hace "pendant" con la fábrica. Tiene como anexo la sala de recepción, de estilo muy típico, conteniendo muebles y adornos de un positivo valor artístico. Hay allí una colección completa de jarrones de cerveza, una estufa exótica, una araña de metal labrado y el decorado de los vidrios con figuras en colores, fuera de otros detalles que revelan buen gusto y una gran originalidad. En las paredes cuelgan los retratos de los fundadores y los premios obtenidos por la cerveza Quilmes en las diferentes exposiciones internacionales a que ha concurrido.

Producción—

La Cervecería Argentina Quilmes está instalada para una producción de 800.000 hectolitros por año. Durante los días de verano salen diariamente del establecimiento unas 25 mil docenas de botellas y 7000 barriles.

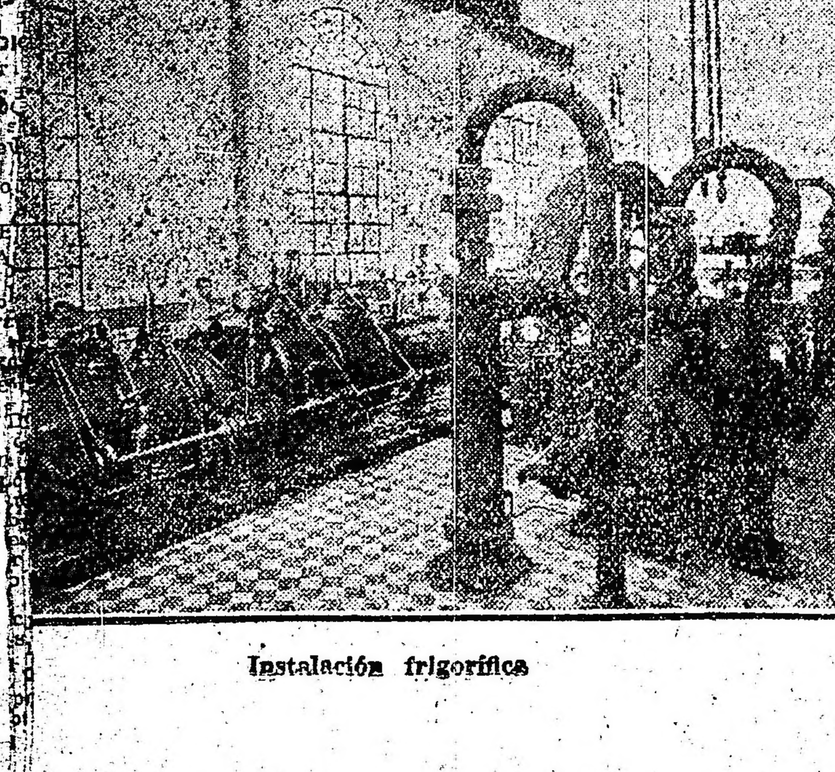

Instalación frigorífica

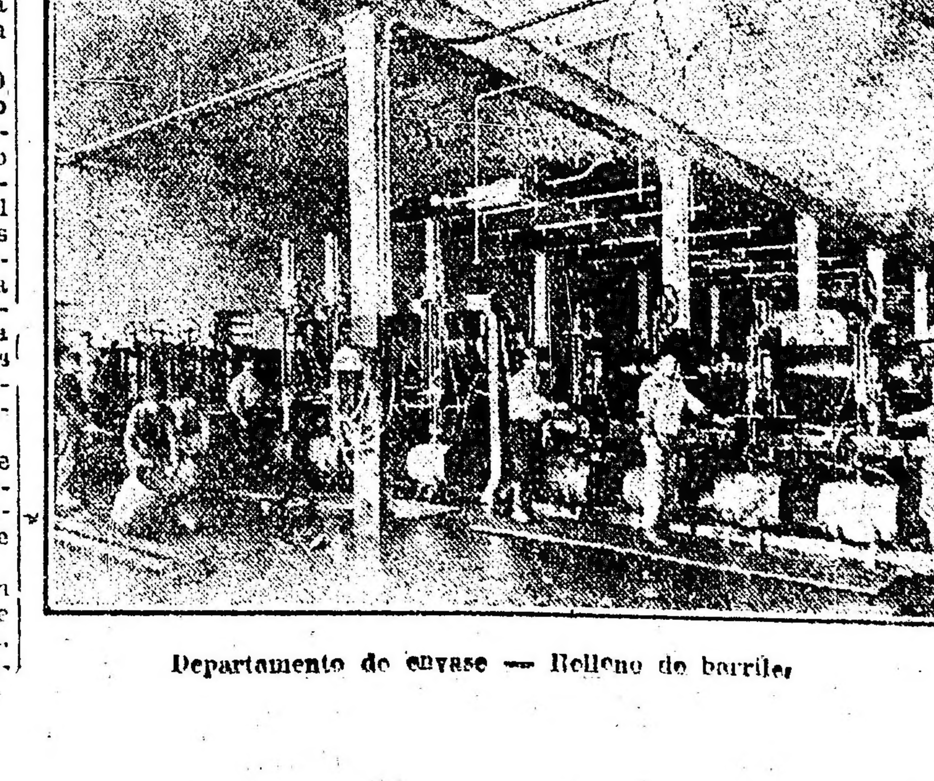

Departamento de envase — Relleno de barriles

Mercado de cereales

OPERACIONES DE LA SEMANA

Exportación y consumo

EXPORTACION

Trigo — Europa — En la Gran Bretaña los negocios para trigo importado fueron de menor importancia y concretados a las clases de Australia y Norte América.

Para el cereal nativo, de nueva cosecha, los precios quedan a 78 chelines las 504 libras inglesas. Las ventas todavía son pequeñas, aunque se espera que por momentos puedan aumentar, pues el tiempo sigue favorable para la recolección.

Estados Unidos — Los negocios para los aliados van creciendo de una manera regular.

Por los puertos de la Unión se exportaron durante la semana clausurada el día 25 la cantidad de 192.272 toneladas, inclusive harina, contra 97.376 en la anterior.

Argentina — Sin negocios para los países de la Entente y sin probabilidades de que puedan reanudarse.

Con destino al Brasil se hicieron pequeñas ventas, pero por mercadería disponible en el puerto de Buenos Aires, exigiéndose un tipo de trigo de calidad superior y con peso específico de 80 kilogramos efectivo.

Durante la semana la exportación general fué de 68.534 toneladas; precedente, 100.652.

El total del año suma 2.524.996 toneladas, contra 765.719 por igual período de 1917.

Maíz — Europa — Tanto en Londres como en Liverpool, las transacciones fueron muy moderadas y con diminución de ofertas.

Estados Unidos — La plaza de Chicago se inclina a aflojar los precios, como reflejo del mejor tiempo reinante en algunos estados de la unión, como igualmente por la posibilidad de las mayores compras de maíz en la Argentina, lo que contribuirá a diminuirlas en aquel país.

Las exportaciones correspondientes a la última semana, sólo anotan 3232 toneladas, contra 6782 en la anterior.

Argentina — Nuestro mercado cierra completamente tranquilo, pues las operaciones son muy limitadas y cuando algo se hace es a base de una perfecta selección del grano, exigiéndose, como condición previa, que la humedad no sobrepase los 14 grados.

En la semana actual se exportaron 25.226 toneladas; precedente, 6521.

Desde el 1o. de abril ppdo. hasta la fecha han salido 124.123 toneladas; año 1917, por este tiempo, toneladas 363.400.

Avena — Europa — Las operaciones a término estuvieron muy restringidas en Londres, por menores arribos a este puerto.

Estados Unidos — Chicago operó con precios inestables y sin una tendencia bien definida. Todo depende allí de lo que haga la especulación. Empero, las cotizaciones no suben.

La exportación fué de 22.929 toneladas, contra 36.649 en la otra semana.

Argentina — Sigue la paralización de negocios, pues las casas aliadas no operan por carencia de órdenes.

Lo embarcado en esta semana ascendió a 20.192 toneladas; anteriormente, 13.514.

El total en lo que va del año suma 324.830 toneladas, contra 231.697 por igual fecha de 1917.

Lino. — Europa. — Las plazas británicas siguen muy firmes.

Por más que en estos días se entregaron algunas cantidades a los industriales londinenses, éstos manifiestan no estar ni medianamente abastecidos.

En Duluth los precios experimentaron algunas fluctuaciones, habiendo días de verdadera flojedad.

Empero, la situación es favorable.

Estados Unidos. — Las importaciones continúan en menor escala, pero se cree que aumentarán tan pronto como disminuya el embarque de otros productos a los cuales se les da preferencia en la Argentina.

La industria está necesitando mucha semilla para hacer frente a la demanda de aceite.

India. — Los tenedores siguen firmes, habiéndose exportado 3720 toneladas, contra 5394 en la semana precedente.

Argentina. — La firmeza de precios se acentuó al amparo del mayor interés que demostrara la exportación, en particular para la mercadería disponible.

Por el momento los vendedores tienen mayores pretensiones por escasez de semilla.

En esta semana se exportaron 5996 toneladas; precedente, 1320.

El total hasta la fecha suma 280.326 toneladas; año 1917, por igual período, 61.598.

Harina. — Las ventas de harina para el exterior continúan realizándose sin otra dificultad que la de conseguir bodegas para el embarque, asunto que se ha mantenido sin solución definitiva.

En la semana salieron 3782 toneladas contra 1004 en la anterior.

En lo transcurrido del año hemos exportado 79.421 toneladas. En 1917, por esta fecha, 54.534.

CONSUMO

Trigo. — La baja que había en el mercado de consumo se ha contenido, sobre todo para los trigos de buena calidad, a causa de su escasez y en razón de ser defectuoso la mayoría de lo que llega.

Los molineros, durante la semana que termina, operaron con más interés y liberalidad, pues hasta para la mercadería liviana se notó salida más inmediata, venciéndose con ello las dificultades que se oponían en días anteriores.

Durante los miércoles y jueves las transacciones se realizaron con relativa animación, comprobándose un repunte de 30 a 40 centavos para todos aquellos trigos de buena clase, que no tuvieran granos sufridos ni fuesen carbonudos.

Esta mejor disposición de los molineros permitió la venta de muchos lotes que estaban en depósito a la espera de un precio más equitativo.

Entradas: semana actual, 149.577 bolsas; anterior, 135.525.

Trigo candeal. — El mercado sigue muy bien, sobre todo para el artículo de buena calidad y limpio.

Maíz amarillo. — Las transacciones se hicieron corrientemente y sin cambio alguno en los precios, pagándose por amarillo especial $ 5.50; superiores, de $ 5.40 a $ 5.50.

El arribo fué de 50.637 bolsas; semana precedente, 60.932.

Maíz colorado. — Queda sin variación, con precio máximo de $ 5.65.

Se vendió un lote de "cuarentón" especial, como para semilla, a pesos 6.50, precio conceptuado excepcional.

Avena. — A consecuencia de las grandes entradas que se vienen sucediendo de avenas livianas, sufridas y otras con olor, procedentes, la mayoría, de rechazos de la exportación, el mercado estuvo y queda muy flojo, pues la casi totalidad se vendió entre $ 5 y $ 5.20, según aspecto.

Las avenas blancas o amarillas, de superior calidad y con peso mayor de 47 kilogramos el hectolitro, se vendieron entre $ 6 y $ 6.20.

Una partida especial, blanca despuntada, como para stud, se realizó a $ 8, precio fuera de mercado.

Entradas: semana que termina, 21.000 bolsas; anterior, 116.222.

Cebada. — La variedad "forrajera" sigue floja y la "cervecera" muy bien.

El arribo alcanzó a 1.689 bolsas, contra 2.062 en la otra semana.

Lino — Las operaciones se hicieron con plaza muy firme y precios en ascenso, operando la industria con mucho interés. Por linos con 2 o/o de cuerpos extraños, se pagó hasta $ 27.50.

Entraron 21.910 bolsas, contra 36.820 en la semana pasada.

Nabo. — Se notó más movimiento sobre todo para semillas superiores. Sin embargo, los industriales compran con cierto recelo.

El arribo fué de 1.823 bolsas; semana anterior, 2605.

Alpiste — Hubo buena mejoría para los especiales de grano grueso y limpio, cuya reacción se estima en 4 pesos. Este repunte se debe a la mayor demanda por necesidades de consumo e interés de la exportación.

Durante la semana llegaron 1811 bolsas contra 341 en la pasada.

Semilla de alfalfa. — En la actual semana puede decirse que los semilleros no compraron casi nada pues si algo se hizo fué al detalle y por cantidades insignificantes.

Como una consecuencia de este malestar, los precios han bajado alrededor de 30 centavos, creyéndose que, si no llueve, no habrá pedidos de la campaña y por consiguiente la desvalorización será mayor.

Las entradas suman 2832 bolsas; semana pasada, 1071.

Patatas — En general, el mercado se presentó completamente flojo, porque no tan sólo hubo declinación de precios, sino escaso interés a consecuencia de estar prohibida la exportación y los negocios limitados por tal causa al consumo, que tiene producto en exceso.

Con tal motivo, las existencias han aumentado de una manera considerable, creyéndose que hemos de estar peor.

Llegaron 50.151 bolsas; semana pasada, 99.734.

Harina — Sigue la calma en los negocios de harina. En cambio, hay mucho movimiento en los derivados de la industria molinera, por las causas que diéramos a conocer.

Llegaron: 22.165 bolsas de harina, 4002 de afrecho, 10.404 de afrechillo y 400 de rebacillo, contra 18.653, 6.125, 8.450 y 2.671 respectivamente, en la semana pasada.

Información General

SOCIEDAD DE FOMENTO

Reunión de vecinos

La sociedad de fomento de Vélez Sársfield Norte, ha convocado a los vecinos de esa parroquia a una asamblea que se realizará mañana a las 3 p. m., en el local de la calle Avellaneda 3885, a fin de tratar diversos asuntos de interés general, como son: la uniformidad del precio de diez centavos en el subterráneo, entre plaza de Mayo y Vélez Sársfield, la prolongación de líneas de tranvías, la construcción de afirmados, etc.

"HIJOS DEL PARTIDO DE MONFORTE"

A beneficio de los damnificados del gran incendio que no ha mucho se produjo en el Ayuntamiento de Monforte (España), asumiendo proporciones de catástrofe, la sociedad cuyo nombre nos sirve de epígrafe, ha organizado un gran festival, abriendo al mismo tiempo una suscripción, para la que ya se han recibido numerosas donaciones.

El festival mencionado se realizará el día 6 del mes entrante, en el Teatro San Martín.

En los locales de la calle Río Bam-

NO TIRE SU TRAJE
Le damos vuelta
Queda NUEVO
Desde $ 20. Sobretodos desde $ 10
Talleres de CASA ROSSI
CORRIENTES 2164
U. T. 7206 (Libertad)
Atendemos pedidos del interior

ELECTRICIDAD DE
SALA y ACHAR — Victoria 710-U. T. 4891 (Avda.)
INSTALACIONES Y REPARACIONES EN GENERAL

Notas de los territorios--El colegio nacional de Posadas

Hace poco más de un año que el Excmo. señor ministro de justicia e instrucción pública, doctor José S. Salinas, inauguró personalmente el colegio nacional de Posadas bajo los mejores auspicios, puesto que con él se llenaba una de las necesidades más imperiosas reclamada por el anhelo público de la región, acaso, más rica de la república.

El rector del colegio de Posadas, señor Roberto Martí, con los profesores y algunos alumnos del establecimiento

Misiones, aunque desconocida de muchos, es de los estados argentinos que ofrece mayor porcentaje de concurrencia a las escuelas públicas, y por lo tanto, necesitaba para completar su obra de cultura intelectual, la creación del colegio a que nos referimos.

Además, debe recordarse que, por su ubicación topográfica — limítrofe del Brasil y del Paraguay — sufre la influencia extranjera de un modo más directo que cualquier otro, dado que la mayor parte de su población —la obrera— no tiene asiento definitivo en el país, en desmedro del sentimiento cívico, que ha sido, en esos lugares, un verdadero problema para los que van lejos y presagian a la distancia en las cuestiones nacionales.

El colegio tiene, pues, una importantísima función moral y cívica que ejercer en Misiones, desde mucho tiempo reclamada en forma impostergable.

Forman su personal directivo y docente, un grupo de jóvenes intelectuales que, comprendiendo su misión, harán obra buena.

---

ba número 9 y Santa Fe 1400, se reciben donativos para la suscripción.

UNION PROPIETARIOS DE CARRUAJES DE ALQUILER

La sociedad Unión Propietarios de Carruajes de Alquiler ha renovado su junta directiva en la siguiente forma: Presidente, Justo Tato; vicepresidente, V. Rebagliati; secretario, José di Stefano; prosecretario, Juan Rodríguez; tesorero, Angel Zampella; protesorero, José Suárez; vocales: Bernardo García, Cipriano Parodi, Miguel Giambastiani, Cándido Paulo, A. Lema, Miguel Prado y Narciso Aacola; revisores de cuentas, José Albarello y Santiago Barrere.

BANQUETE DE DESPEDIDA

Esta noche, a las 8.30, en los salones del Aue's Keller se realizará el banquete de despedida de la vida de soldado de 80 archivistas.

La comisión organizadora espera un feliz resultado.

Harán uso de la palabra los señores Arturo Arrieta, Luis Liñeros, Pablo Bigurdan, Fco. Villete y oJsé M. Arrarás.

Mercado de productos pecuarios

RESUMEN SEMANAL DE LAS OPERACIONES

SITUACION DE LA PLAZA

La semana que se reseña puede clasificarse como la mejor que hubo desde varios meses a esta parte.

Hubo días en que compraron más de doce casas y también los hubo en que se vendió mucho más de un millón de kilos.

Estos datos demuestran elocuentemente que en estos días hubo un mercado animado como en las mejores épocas, estimándose que tan sólo de los territorios se vendieron desde el viernes de la semana pasada hasta la fecha, entre el Mercado Central de Frutos y las Barracas, más de tres millones de kilos.

En cuanto al tono del mercado, es bueno para todas las clases en general. Para las cruzas gruesas se considera mejor que en las últimas semanas y con mejora de precios.

Cruza gruesa — De esta clase se vendió esta semana más de medio millón de kilos.

Hubo casas exportadoras que sólo adquirieron lotes supras, esto es, muy gruesas, finura cuatro como máximo, claras, sedosas, de gran mecha y limpieza y sin una semilla. Partidas en esas condiciones se realizaron entre $ 25 y 27.50.

Hubo otras casas que buscaron y adquirieron mercadería buena a superior con alguna cepa.

En cambio, no hubo interesados en artículo regular, inferior y defectuoso y menos en semilludo; como tampoco lo hubo para lo muy grueso finura quinta y Lincoln.

Las partidas superiores se vendieron entre $ 23 y 25 y las buenas de 20 a 22.50, y una que otra regular desde 18.

Cruzas finas y medianas y finas (Rambouillet) — Lo vendido en estas tres clases fué, durante la semana, muy insignificante, pues estímase que en total no alcanzará a 50.000 mil kilos.

Segundas esquilas — Estas continúan solicitadas por la mayor parte de los compradores, y si las ventas diarias no revisten más importancia débese a que en plaza son muy limitadas las existencias que hay y a la escasez de entradas.

En cuanto a sus precios, aunque en esta semana no se consiguieron tan altos como en las pasadas, se consideran firmes.

Se pagó por lotes superiores sin semillas hasta $ 22 y supras 22.50; entre 19 y 21.50 se hicieron la mayor parte de las ventas; las clases buenas, con una que otra semilla, se colocaron entre $ 17 y 19, y las cargadas de semilla desde 14; semilludas a $ 12.

Borregas — En estos días una casa se interesó por un buen conjunto de esta clase, adquiriendo unos 90 mil kilos a $ 20; hubo otros compradores que compraron pequeños lotes, sin mayor importancia, pagando desde $ 14 a 19.

Lanas de los territorios — En lo de estas procedencias fué donde verdaderamente se notó un activo movimiento, al extremo que hubo casas compradoras que adquirieron en un solo día un millón de kilos.

Lo más solicitado fueron las cruzas finas y medianas; pero también hubo buen interés por las finas sueltas, realizándose importantes cantidades.

Respecto a sus precios, se consideran firmes para todas las clases y procedencias.

De Río Gallegos se vendieron más de 200 mil kilos de cruzas finas y medianas, desde $ 23.00 a 26.00; de Santa Cruz, unos 150 mil kilos, desde $ 17.00 a 27.00; del Chubut, cruzas sueltas y envellonadas, otros 150 mil kilos, desde $ 17.00 a 23.00; de Deseado, unos 50 mil kilos, de $ 22.00 a 24.00. En finas (Rambouillet) sueltas, del Chubut, se vendieron más de 2 millones de kilos, entre $ 14.00 y 17.50, alcanzando una pequeña partida de cruza prima, unos 15 mil kilos, a colocarse a $ 18.50, y otra de unos 20.000 a $ 18.00.

Pieles lanares de campo. — Estación. — Siguen desarrollándose los negocios de este producto bajo un favorable ambiente.

No obstante las fuertes entradas que hubo en estos días, la demanda se mantiene activa, operando siempre los exportadores para los Estados Unidos y Francia en competencia con la industria local.

Esta demanda no tan sólo facilita los negocios, sino que dió motivo para que los precios se afirmaran más.

El mayor interés que hay es por las partidas que sean de media lana arriba, de cruza fina y mediana en primer término, luego la cruza gruesa y por último la fina.

Es conveniente advertir que entre un lote de cruza mediana y cruza fina y otro de cruza gruesa se hace una diferencia en el precio de más de 10 centavos, e igual cosa sucede entre los últimos y los finos.

Así en esta semana se han vendido lotes supras de cruza fina y mediana de $ 1.75 a 1.85, de cruza gruesa hasta $ 1.75 y finos alrededor de $ 1.60 lo mejor.

Los precios corrientes en estos últimos días fueron: para lotes superiores, cruzas finas y medianas, de $ 1.65 a 1.75, buenos, de $ 1.50 a 1.62, regulares desde $ 1.30, inferiores, $ 1.20; cruzas gruesas desde $ 1.10 a 1.60, y finos desde $ 1.00 a 1.50.

—Para lotes muy desparejos, con mucho atrasado y mortecino, no hay mayor demanda; así que su venta se está haciendo en las mismas condiciones de semanas pasadas.

Cortos y pelados. — Para estas clases la plaza no experimentó variación alguna; su venta es siempre laboriosa y, según la proporción de pieles peladas y de mortecino que contenga el lote, se venden entre $ 0.60 y 0.80, alcanzando alguno hasta pesos 0.90.

Pieles de corderitos. — Continúan con precios flojos, venta laboriosa y sin que haya por ellas mayor interés.

Cueros vacunos. — El mercado para este producto atraviesa un mal momento, y esa misma observación se confirmó en el curso de esta semana.

En estos días la concurrencia a plaza de compradores fué muy reducida, la demanda no se ha hecho sentir en ningún momento, la competencia fué nula, las ventas pocas y difíciles y los precios cada vez más flojos y más bajos.

Al principio de la semana aún se logró colocar uno que otro lotecito muy supra hasta $ 16.00, pero hoy ya no se consigue ese precio.

Actualmente, en que sólo dos o tres casas son las que operan, ofrecen con dificultad, y sin mayor empeño, hasta $ 15.50 por lotes superiores, parejos, livianos, pelo de invierno y libres de pesados y desechos.

Los precios que rigen en estos días para mercadería superior pueden estimarse entre $ 14 y 16, buena pesos 13 a 14 y, según el porcentaje de pesados y desechos, desde $ 11, quedando el mercado abatido y flojo.

Salados. — En éstos también hubo baja de unos 5 centavos. Hoy la demanda es muy limitada, la industria está retraída y ofrece por lo superior alrededor de $ 0.70 y desde $ 0.55.

Varios. — De los Ríos, pelo de invierno, se vendió una partida de 1.500 cueros a $ 8 oro y otra pelo de verano a $ 6.20. Por cordobeses y tucumanos se pagó de $ 14 a 16.50 moneda nacional.

Cueros de becerros y nonatos. — Hay mucho interés por estos productos y sus precios mejoraron, alcanzando a cotizarse hoy los superiores hasta $ 20 y 17, respectivamente.

Cueros de potro. — Muy mal está para éstos la plaza. En estos momentos no hay casi compradores, pues la mayor parte de ellos dejaron de operar. Los precios sufrieron una fuerte baja. Por pesados de más de 8 kilos están ofreciendo alrededor de $ 7.50. Las ventas son difíciles y por lo general se hacen entre $ 6 y 7.

Pieles de liebre. — Están muy solicitadas y han vuelto a mejorar de precio, pagándose hasta $ 0.70.

Pieles de nutria. — También éstas han vuelto a ser objeto de activa demanda, pues opera nuevamente la exportación y se alcanzó a pagar por lotes especiales, felpa de invierno, hasta $ 8.

Gorduras — El mercado vuelve a estar pesado y flojo; hoy con dificultad se logra alrededor de $ 5.20 por las superiores derretidas, en bordalesa, y $ 3.50 por las pisadas.

Cerdas. — Continúan con precios firmes, venta fácil y franca demanda.

PALACIO DE JUSTICIA

TURNOS

Primera quincena de septiembre

Fuero civil, juez doctor Roberto Bunge, con los secretarios doctores Rawson, días 2 y 9; Echegaray, 3 y 10; Quesada, 4 y 11; Luzuriaga, 5 y 12; Marín, 5 y 12, y Alsina, 7 y 14.

Recusaciones, juez doctor Uladislao F. Padilla.

Fuero comercial, juez doctor Félix Martín y Herrera, con los secretarios doctores Romero, días 2, 6 y 11; Britos, 3, 7 y 12; Casares, 4, 9 y 13; y Matienzo, 5, 10 y 14.

Recusaciones, juez doctor Juan B. Estrada.

SUCESIONES

Se han iniciado durante la última semana, ante el juzgado del doctor Juan C. Lagos, los siguientes juicios sucesorios:

Secretaría del doctor Barraquero —Juan Velloc de Vincentini, Toribio Garay, Enrique Gómez y Máximo Llera.

Secretaría del doctor Beretervide —Brígida Deluca de Depaola, Rosa Cattaneo, Carmen Porchile, Haydée Ferrallo de Leroy, Juan Bautista Leroy y Mauricio Alfredo Leroy.

Secretaría del doctor Pallejá. — Lucía Adamini de Mottinelli, Aquilina Martínez, Magdalena Duhau de Curutchet, Francisco Curutchet, Delfina Leotado de Rodríguez, Jacinto Arrieta, Otto Baldomero, Alejandro Gerstemberg, Carlos de Giorgio, Jerónimo Luis Raffo y Olof Lundberg.

Secretaría del doctor Vincent — Miguel Martín Plaza y Daniel Rivademar.

SENTENCIAS CIVILES

El juez de lo civil, doctor César A. Campos, por la secretaría Giménez Zapiola, dictó sentencia en el pleito que sigue doña Rosa Pizarro de Gorlero contra doña Leonor Pizarro de Martínez, sobre colación del inmueble Paraguay 5461 o el valor del mismo.

El juez condena a la demandada al pago de la suma de 20.250 pesos, sin costas.

—Por la secretaría Pizarro, el juez doctor Fernando Colombres, rechazó, con costas, la demanda que por cobro de pesos instauró don Carlos Veloz contra el concurso de don Angel Díaz.

ESTADO DEL TIEMPO

HA LLOVIDO EN EL O. Y S. DE BUENOS AIRES

Durante las últimas 24 horas cayeron lluvias ligeras en el este y sud de Buenos Aires y en puntos de la Pampa Central.

El tiempo continúa algo nublado en las provincias de Buenos Aires; en las demás partes está bueno o seminubiado.

Prevalecen vientos moderados del rumbo norte en las provincias del este y suaves del sud en las demás regiones.

La temperatura ha bajado algo en Córdoba y en las regiones del oeste y sud. En las demás partes ha subido, encontrándose de 5 a 14 grados superior a la normal, en las provincias del este y norte.

La presión atmosférica permanece baja en las provincias, presentando dos centros de presión baja: uno en el norte de Buenos Aires, y el otro en Santiago del Estero.

En las regiones del este y sud, está subiendo otra vez.

Ha llovido en milímetros, las siguientes cantidades:

Buenos Aires — Acosta (M.), 3, Arano 5, Ayacucho 13, Balcarce 11, Barra 3, Benítez 1, Cacharí 3, Calfucurá 5, Cañuelas 2, Carhué 8, Casalins 11, Cooper 2, Coronel Suárez 12, Coronel Vidal 22, Curumalán 21, Chascomús 19, Dionisia 11, Dolores 15, Egaña 2, Energía 12, Fatraló 2, Fernández 8, García 1, General Belgrano 8, General Conesa 18, Gil 6, Giles 2, González Chaves 5, Gorchs 5, Gorriti 2, Gowland 2, Guaminí 2, Guerrero 4, Guido 5, Huergo 2, Ibáñez 13, Ingeniero Williams 4, Irene 4, Jeppener 4, Juarez 1, Krabbe 5, La Colina 2, Las Armas 12, Las Nutrias 11, Líbano 6, Lobería 9, Lobos 1, Lomas 1, Los Gauchos 3, Luján 2, Maipú 23, Mar del Plata 24, Maza 16, Mercedes 2, Molina 12, Monasterio 11, Monte 5, Monsalvo 6, Moreno 1, Napostá 1, Napaleofú 10, Navarro 3, Ochandio 8, Orense 6, Oriente 5, Peralta 3, Pieres 8, Pigüé 2, Pila 10, Pringles 15, Pujol 4, Ranchos 15, Rauch 8, Rawson 2, Rodríguez 2, Roque Pérez 2, Saavedra 2, Salvador María 3, Salliqueló 2, San Vicente 2, Santo Domingo 5, Sierra Chica 6, Solanet 5, Tandil 1, Tapalqué 1, Thames 1, Tristán Suárez 2, Tres Arroyos 10, Udaquiola 8, Uribelarrea 2, 25 de Mayo 2.

Notas policiales

SUCESO DOLOROSO

Resbalón de consecuencias

En el hospital J. A. Fernández ha sido internada anoche a las 7, la señorita Sara Aiseyra, argentina, de 25 años, radicada con su familia en el pueblo de Dolores.

Esta, que se encontraba desde hace unos días en la casa de la familia Echegoyen, situada en la calle Santa Fe 4774, ayer al mediodía, en circunstancias en que se encontraba en el baño, debido a un resbalón, pegó con la cabeza sobre la bañadera, produciéndose heridas internas que le privaron del conocimiento.

La comisaría 27, que tuvo conocimiento recién anoche del hecho, instruye el sumario de práctica.

DETENCION DE ACUSADOS

En jurisdicción de la comisaría 35 fué detenido anoche, por un agente de la misma dependencia, el sujeto Carmelo Formica, cuya captura se solicitaba por estar acusado de lesiones a Filiberto Trotta.

—Un empleado de la comisaría 8a. detuvo esta mañana al sujeto Alejandro Alvarez, por tener su captura recomendada en la orden del día del 29 de noviembre del año ppdo., bajo la inculpación de defraudación a Salvador Caporte.

PRINCIPIO DE INCENDIO

En el dormitorio del 3er. piso de la casa Victoria 1311, ocupado por el señor Simón Wiell, se originó esta mañana un principio de incendio.

El fuego destruyó parte de un cortinado y otros efectos, siendo extinguido momentos después por una dotación del cuerpo de bomberos.

El origen del siniestro se debe a un corto circuito producido en las instalaciones de luz eléctrica de la casa.

El damnificado señor Wiell, que concurrió a la comisaría 4a., valúa las pérdidas en 500 pesos.

SECUESTRO DE EFECTOS ROBADOS

En el comercio que Luis Scavino tiene establecido en la calle Rivadavia 9101, empleados de la comisaría 40 hallaron una parte de las guarniciones hurtadas ayer a Fermín Estévez, Pablo González y Juan Hontalvilla, en la casa Zelada 4479.

Interrogado sobre el origen de esos efectos, Scavino expresó que los había comprado a dos personas desconocidas, por la suma de 35 pesos.

Scavino quedó preventivamente detenido.

LESIONADOS EN RIÑA

Un sujeto cuya detención procura la comisaría 18, a raíz de un incidente por cuestiones del momento, hirió de dos puntazos en el costado izquierdo del cuerpo a Rafael Esperanza, frente al número 1465 de la calle Pasco.

La víctima, después de ser curada por un practicante de la asistencia pública, se retiró a su domicilio.

—En la calle Merlo frente al número 2534, ha sido herido con un cortafierro en la frente y mentón Domingo Garrey, por Mariano Bocacloro, que huyó.

La comisaría 23, que hizo curar a la víctima en una farmacia próxima, procura la detención del acusado.

LOS IMPUESTOS A LA EXPORTACION

AFOROS A REGIR EN SEPTIEMBRE

Desde el 1o. al 30 de septiembre de 1918 se aplicarán para el cobro de los derechos de exportación los aforos que se establecen en la siguiente planilla:

Artículos	Unidad		Precio básico $ o|s.	Aforo $ o|s.	Mayor valor $ o|s.	Tasa del derecho sobre el mayor valor $ o|s.	Derecho a cobrar $ o|s.
Bovino	uno		45.99	42.16	—	15 o|o	—
Afrecho y afrechillo	1000	kilos	23.71	15.33	0.43	12 „	0.0516
Avena en bolsas	„	„	29.32	35.90	6.58	12 „	0.789
„ libre de envases	„	„	27.22	30.80	3.58	12 „	0.43
Bovinos congelados y enfriados	„	„	223.30	247.—	23.70	15 „	3.555
Carneros congelados	„	„	185.90	235.00	49.10	15 „	7.365
Tasajo	un	„	0.2555	0.316	0.0605	15 „	0.009
Cueros vacunos secos	1000	„	657.37	660.00	42.63	15 „	6.394
Equino	uno		58.25	64.22	5.97	15 „	0.895
Rollizos de quebracho	1000	„	15.51	16.50	0.99	12 „	0.1188
Manteca de vaca	un	„	0.712	0.843	0.131	15 „	0.0196
Cueros vacunos salados	1000	„	382.79	420.00	37.21	15 „	5.58
Carne conservada	„	„	314.60	475.50	160.90	7.50 o|o	12.067
Maíz en bolsas	„	„	27.63	26.00	—	12 „	—
„ libre de envases	„	„	26.00	20.90	—	12 „	—
Lino en bolsas	„	„	62.71	108.68	45.97	12 „	5.516
„ libre de envases	„	„	60.55	96.28	35.73	12 „	4.287
Cueros de cabra	un	„	0.600	0.934	0.394	15 „	0.059
Cebada	1000	„	28.68	30.00	1.32	12 „	0.158
Trigo en bolsas	„	„	45.08	60.10	15.02	12 „	1.80
„ libre de envases	„	„	43.47	55.—	11.53	12 „	1.384
Menudencias de carnes congeladas	„	„	132.—	180.00	48.00	15 „	7.20
Harina de trigo	„	„	76.69	77.17	0.48	6 „	0.0288
Margarina y palmitina	un	„	0.180	0.34	0.16	15 „	0.024
Sebo y Grasa derretida	1000	„	166.98	251.00	84.02	15 „	12.603
Extracto de quebracho	„	„	75.—	100.—	25.—	12 „	3.—
Cueros lanares sucios	„	„	336.—	540.—	204.—	15 „	30.60
Lana sucia de Entre Ríos y Corrientes	„	„	600.60	1008.—	407.40	15 „	61.11
Lana sucia de Buenos Aires, Santa Cruz y Tierra del Fuego	„	„	462.—	800.—	338.—	15 „	50.70
Lana sucia de Santa Fe, Córdoba, La Pampa, Río Negro y Chubut	„	„	369.60	788.—	418.40	15 „	62.76
Lana sucia de Mendoza, San Luis y otras procedencias	„	„	277.20	681.—	403.80	15 „	60.57
Lana lavada	un	„	1.10	1.43	0.33	15 „	0.049
Sangre seca	1000	„	55.—	67.00	12.00	15 „	1.80
Torta de semillas oleaginosas	„	„	26.40	36.—	9.60	12 „	1.152
Cueros lanares pelados y cueros de borregos y corderos	„	„	167.—	288.—	121.—	15 „	18.15
Cerdo congelado	„	„	155.65	247.—	91.35	15 „	13.702
Carne de cerdo salada	„	„	220.70	355.—	134.30	15 „	20.14

En el cuadro comparativo con los aforos aplicados en agosto hay un pequeño aumento en los referentes al afrecho y afrechillo, cueros vacunos secos, maíz libre de envases, sebo y grasa derretida, y lana sucia de otras procedencias, y una disminución en la lana sucia de Buenos Aires.

CRONICA SOCIAL

Constituyen una tradición social las conferencias de monseñor de Andrea, que se inician mañana en el templo de San Ignacio, bajo los auspicios de la misma institución que tiene incorporado este número en su programa de todos los años.

La Sociedad de San José, que con tanto acierto preside la señora Elisa Alvear de Bosch y que ejercita la beneficencia en la forma habitual de enseñanza y auxilio material, quiere también extender su acción en esta otra esfera de la caridad para las almas, para las inteligencias extraviadas a veces por el error y las pasiones.

Es una suerte de extensión doctrinaria, cultural también y muy beneficiosa por la sencillez y facilidad con que se ejercita.

El orador designado tiene en su haber jornadas brillantes de la misma índole de varios años atrás.

De más está decir que la vieja iglesia de las calles Alsina y Bolívar será el "rendez vous" obligado de gran parte de nuestra sociedad en cuatro domingos consecutivos, a partir de mañana.

El tema que anuncia monseñor de Andrea tiene sin duda especial interés. El estudio de "La tendencia predominante en los tiempos actuales" se presta para observaciones dignas de remarcarse; es un venero inagotable que el conferencista sabrá explotar con todo valor y lucimiento.

Se explica así que haya verdadera expectativa por escucharlo.

En la conferencia de mañana monseñor de Andrea tratará de "la comprobación" de dicha tendencia.

En la segunda se referirá a "su explicación"; en la tercera, a "su desarrollo" y en la cuarta a "sus consecuencias".

Las conferencias comenzarán a las 10.30 a. m.

La entrada será libre y solo tendrán un pequeño sitio reservado las señoras de la Sociedad de San José.

* * *

Mañana se cumple el primer aniversario del fallecimiento de don Manuel Anselmo Ocampo, el austero ciudadano y gran caballero porteño con quien desapareció una figura patriarcal, llena de prestigios en nuestra sociedad.

Las misas de cabo de año han sido transferidas para el martes próximo, de 8 a 11 a. m. en la basílica de la Merced.

La familia asistirá a la última misa.

* * *

El doctor Tomás Le Breton dió una comida en el Jockey Club, en honor del ministro de Bélgica, señor Augusto Melot, a la que concurrieron numerosas personas de nuestro mundo social y político.

Concurrieron, además del obsequiado, las siguientes personas:

Ministro de marina, ingeniero Federico Alvarez de Toledo; ministro de Francia, M. Gaussen, encargado de negocios de los Estados Unidos señor W. Delano Robbins; presidente de la cámara de diputados doctor Saguier; José Luis Cantilo, Angel Gallardo, Leopoldo Melo, José de Apellániz, Diego Luis Molinari, Julio Moreno y otros.

* * *

El fallecimiento del doctor Enrique Pasqués, acaecido ayer en plena juventud, ha tenido sentida repercusión en los círculos profesionales y entre las numerosas amistades del extinto.

Contaba el doctor Pasqués 30 años de edad. Era un médico ilustrado y altruista.

Sirvió su profesión con una laboriosidad ejemplar. Su bagaje científico se puso de manifiesto en el último congreso de medicina y en importantes trabajos publicados sobre cirujía.

Las exequias del doctor Pasqués se efectúan esta tarde en la necrópolis del Oeste, y han de motivar una importante demostración de condolencia.

* * *

Se realiza esta tarde el casamiento de la señorita María Theodosia Roca con el señor Arnold P. Watson Huton.

La ceremonia se efectuará en el templo de San Miguel, dando lugar a una lucida reunión social.

Actuarán como padrinos la señora Teodosia L. G. de Roca, madre de la novia, y el doctor Santiago O'Farrell.

Formarán el séquito nupcial:

María Teodosia Roca con Celedonio Roca, Teodosia L. G. de Roca con Arnold P. Watson Hutton, Isolina Roca de Shaw con Santiago O'Farrell, Rogelia M. de Roca con Carlos E. Shaw, Julia Blanca Roca de López con Gustavo López, María Luisa Roca con Máximo Roca, Clara Roca con Marcelo Costa Paz, Agustina Marcó Roca con Agustín Roca, Clara Marcó Roca con Santiago O'Farrell (hijo) y Eloísa Juárez Celman con Ernesto Dowling.

En el matromonio civil serán testigos los señores Gustavo V. López, Carlos E. Shaw y Celedonio Roca, por la novia; y José Jaime O'Farrell, Juan Madero Alzaga y Gustavo Barreto, por el novio.

* * *

El funeral de cabo de año de la señora María Luisa Bilbao de Peralta Ramos, celebrado esta mañana en el templo de San Miguel, dió lugar a que se renovaran las manifestaciones de condolencia provocadas por la muerte de esa joven y apreciadísima dama.

La señora de Peralta Ramos fué toda una simpática figura, tan gentil como bondadosa y atrayente. Su desaparición prematura motivó un verdadero duelo social.

La ceremonia de esta mañana atrajo una numerosa concurrencia de nuestras principales familias.

Entre muchas otras, asistieron las señoras y señoritas:

María Antonia Pereyra Iraola de Herrera Vegas, Sara Demaría de Robirosa, María Esther Botel, Josefina Cantilo Achával, Emilia Seeber de Cayol, Ercilia Cabral Hunter de Anchorena, María Luisa Beláustegui, Blanca Ayerza de Bustillo, María Rosa Olivera de Peña, Josefina y Esther Madariaga, María Rosa Peña, Juana de Anchorena, Emma Pico de Molina Civit, Isabel Fernández Madero, Ernestina Mosquera de Lanús, Margarita Moujan de Fernández, Isabel Zuvanck de Ocampo, María Luisa Tomkinson Caseres, Carolina Font de Bilbao, Raquel Ayerza, Josefina Achával de Cantilo, Angélica de Elizalde de Arana, María Teresa Orma, Ernestina B. de Bunge, Pastora M. de Marcó del Pont, Susana Ayerza de Cichero, María Luisa Pereyra de Atucha, Mercedes C. de Anchorena, María Elina Pérez, Lola S. Botet, Rebeca Keen de Pérez Calvo, Hilaria de Achával, Silvia C. de Botet, Sofía Nazar Anchorena, Carmen Almanza de Bayá, Julieta Gandolfo, Carolina Vallet de Gandolfo, Ercilia Pérez Calvo, Angélica Molina Crisol de Achával, Agueda M. de Marcó del Pont, Rosa Acevedo de Yofre, Amelia Drago de Mosquera, Sofía Terrero de Santamarina, Angélica Stegmann, Leonor Piñero Stegmann, Rosa Estrada de Silveyra, Rebeca Guerrico de Baliero, María Teresa Almada de Bayá, Clara Becú de Bullrich, Josefa Zapiola de Cueto, Elisa Seeber de Martínez, Judith Bilbao de Pruden, Rosa Canale de Martín Herrera, Josefina Bonorino Udaondo de Sojo, Celia Martínez Seeber, Celina María Vivot, Julia Bilbao de Schickendantz, Adelia Carranza de Mazzini, Ernestina Mendonça Paz, Amelia Madero de Uriburu, Marta Uriburu, María Luisa Lehmann de Videla, Marta y Graciela Baliero, Julia Escalada de Videla, Catalina P. de Martínez Bayá, Juana Malbrán de Bidart, Lola Achával de Bilbao, Delia P. de Meyer, Hersilia Casares de Blaquier, Lucila Olivera de Salas, María Isabel Pereda, Sarah Guerrico de Malaver, María Isabel Racedo de O'Farrell, Lía Ayerza de ellocq, Sara Estrada de Villatte, señoritas le Botel, Pilar Isla Guido, Lola Estrada, María Luisa Saavedra Zelaya de Carreras, Raquel de Tezanos Pinto de Areco, María Luisa Lynch de Ayerza, Magdalena Barreto de Beazley, María Luisa Zumarán de Correa, Leonor Stegmann de Piñero, Juana María Bunge, Ventura Martínez de Guerrico, María Luisa Gorostiaga de Lynch, Mercedes Pérez de Pérez, María T. Peña de Madariaga, etc.

Señores: Juan Ocampo, Eduardo M. Lanús, José R. de Elizalde, Julio Fernández, Juan Agustín Pearson, Pablo Acosta, Belisario Lynch, Tomás de Nevares, Eduardo Arana, Sebastián N. Casares, Alejo de Nevares, Héctor Ghiraldo, Francisco Bilbao, José Nicolás Matienzo, Arnaldo Arabehety, Alfredo Cernadas, Arturo Cramajo, Jorge Drago Mitre, Jorge Mayol, Isaac Ayerza, José Luis Cantilo, Isaac G. Areco, Alberto N. Roca, Enrique Marcó del Pont, Enrique L. Mosquera, Nicanor Pérez Calvo, Enrique Santamarina, Horacio Ballvé, Osvaldo M. Piñero, Felipe Senillosa, Alberto Landívar, Antonio Madariaga, Pedro Félix Vicuña, Severo Pizarro Almagro, Julio A. Robirosa, Eduardo Peralta Ramos, José M. Peña, Juan O. Madariaga Peña, Rafael Ayerza, Martín N. Moyano, Carlos E. Bellocq, Vicente Bellocq, Narciso de Estrada, Angel de Estrada, Oscar Carreras, Francisco Cayol, Carlos Bunge, Arturo Bosch, Carlos de Achával, Antonio C. Gandolfo, Enrique de Anchorena, Oscar Baliero, Arturo R. Bullrich, José Francisco Mazzini, Esteban F. Caride, Eduardo J. Bullrich, Ricardo Silveyra, Alejandro Bustillo, Manuel Cigorraga, Felipe Yofre, Martín Ocampo, Agustín E. Bayá, Manuel S. Ocampo, Cecilio López, Ignacio Carreras, Luis Dufaur, Norberto M. Fresco, Rodolfo G. Videla, Alberto Uriburu, Juan B. Estrada, Nicolás Achával, Ricardo U. Senillosa, José León Ayerza, Héctor J. Bidart Malbrán, Antonio A. Malaver, Federico N. Videla, Antonio Escalada, Alberto Blaquier, Tomás C. Salas, Pedro Palacios, Miguel Z. O'Farrell, etc.

* * *

La fiesta que el jueves próximo realizará en el San Martín, para aumentar el producto de la "colecta del quilo" que la sociedad Escuelas y Patronatos ha realizado a beneficio de las colonias de niños débiles, motivará una hermosa reunión.

La profusa demanda de localidades augura a la sala un lleno completo.

El número principal del programa será la farsa cómica en tres actos "La señorita de Trevélez".

Además se dará el entremés "... tura y escritura"; el actor Juárez dirá el monólogo titulado "El ... de la mujer" y la señora Membrives cantará varias tonadillas.

La comisión se reune diariamente en Charcas 1615, para atender lo concerniente a la demanda de localidades. Teléfono número 3464, Juncal.

Patrocinan la fiesta las señoritas María Justa Pueyrredón, Belén ... Campillo, Jorgelina Cano, Justa C... pos Urquiza, Angélica Gálvez, An... ca Gómez Molina, Carlota de Estr... Adela Gramajo, Mercedes de A... ga, Delia Bosch Gramajo, Silvina ... bo, Mercedes Ortiz Basualdo, Jo... na Cantilo Achával, Ercilia M... Lynch, Dolores Legarreta, Clot... Fernández Moujan, Zelmira Bo... Roca, Estela Muñiz Livingston, ... ther Calderón, María Ignacia Mor... Hueyo, María Augusta Pico Estr... Elvira Jacobé, Silvina Zembor... Susana Holmberg, Arminda Luro ... ca, Cora Muñiz Livingston, Clori... Barrenechea, María Elena Sánc... Sara Bibiloni, María Rosa Pico ... trada, María Luisa Llambí Lynch, ... laria Achával Lastra, María E... Luro Roca, María Julia De Bary, ... triz Bibiloni, Delia Bustamante, ... cedes Zemborain, María Esther L... bí Lynch, María Celsa Achával ... tra, Lucila Llambí Lynch, María ... resa Egusquiza, Sara Racedo, Car... de Bary, María Luisa Llambí Zapi... Lucila Llambí Zapiola, María Es... Llambí Zapiola, Celina Estrada.

* * *

Ha llegado del Perú el ingeniero Martín Julio Ledesma, que viene a visitar a su novia, la bella limeña señorita Ana Rosa García Montero.

El año próximo se efectuará la boda.

* * *

Fueron sepultados esta mañana en el cementerio de Flores los restos del señor Temístocles Roberts, fallecido ayer.

En la basílica de San José de Flores se ofició una misa de cuerpo presente, asistiendo numerosa concurrencia.

El señor Roberts había desempeñado, en el partido de General A... los cargos de comisario y presidente del concejo deliberante, revelando en ellos competencia y laborio...

* * *

Las grandes fiestas de carácter social y patriótico que se anuncian para septiembre, con motivo de la inauguración del monumento a O'Higgins y la visita de la embajada chilena, determinarán la presencia en esta capital de numerosos huéspedes pertenecientes a la sociedad más distinguida del vecino país.

Los trenes de ultra cordillera vienen llenos de viajeros conocidos que se adelantan a los que llegarán ... tidos de carácter oficial.

Han llegado recientemente los señores:

Eugenio Escobar Cerda y familia, Daniel Escobar Cerda y su señora Emma de la Fuente; Mercedes ... bar Cerda, Isabel de la Fuente, ... del Río de Lyon, Mario Letelier ... Campo, Víctor Prieto Valdés y ... fael Torres.

* * *

En su residencia de San I... festejando una fecha de familia, ... ron ayer una comida a un núcleo de sus relaciones, el señor Julio ... nera y señora Angélica Moine de ... dernera.

Asistieron las señoras:

Amelia Carranza de Miguens, ... nor Vidal de Moine, Sofía Moine ... Pereyra, Julieta Miguens de ... Carranza, Teresa Moine de Basu... señoritas, Amelia Beruti, Sara ... melia Carmen Miguens, y señores Ricardo M. Pereyra, Angel Moine ... rranza, Jorge Moine Carranza, y ... gilio Refino Carranza.

* * *

Los festejos celebrados ayer en el colegio Lacordaire finalizaron con una comida de anoche, que motivó una interesante reunión.

Presidía la mesa el rector del establecimiento, fray Rafael Aras, quien tenía a su derecha al ministro de hacienda doctor Domingo E. Salaberry.

Ocupaban los demás sitios de honor el cura de la Merced monseñor Rassore, el doctor Martín Jacobé, rector del colegio San José padre Tunnedou, el doctor Carlos Vega B... grano, el prior de Santo Domingo fray Reginaldo Roldán, el antiguo profesor y restaurador del colegio fray Enrique D. Sisson.

Seguían los señores Manuel A. Uribelarrea, Belisario Lynch, Rica... Cernadas, fray Alberto Cabrera, ... tor Urbain, ingeniero A. Prins, el ... perior de los mercedarios fray ... H. Marquez, doctor Juan Bordarrampé, presbítero Leiva, señores R... guez Lubary, Fernández Basu... G. Menéndez, E. Orlandini, fray ... Ferreyra Puebla, Rafael Peacan ... Sar, padre E. Cyprien, E. Riv... Posadas, A. Vigil, F. Martínez, ... Gonzalo Costa, A. Córdoba, P. ... roa, S. Aragón, D. Esquivel, se... Urien, Guigot, Berisso, Michau... zzo, padre Valles, y varios otros.

Al final pronunciaron brindis el padre Sisson y el padre Aragón, ... do muy aplaudidos.

De sobremesa, el maestro ... del Sar hizo oir algunas partituras en el piano.

* * *

Se ha concertado el enlace de la señorita Rosa Gallardo con el señor Gregorio González Vizcaino.

* * *

Esta tarde han sido inhumados en la necrópolis de Flores los restos del señor Augusto R. Coelho, fallecido anoche a los 26 años de edad.

El joven Coelho era sobrino del banquero del mismo apellido. Por las nobles condiciones que le adornaban ...

"LA MODICA"
Obras sanitarias y encerados a domicilio
Cerrito 231. - U. T. 6200 L...
LA CASA PREFERIDA PO...
LA GENTE CHIC

CASAMIENTO

Señorita María Theodosia Roca

distrutaba de grandes simpatías en el círculo de sus amigos.
Su prematura muerte ha provocado general sentimiento de pesar.

* * *

Pasado mañana se efectuará el enlace de la señorita Manuela Dantas Seguí con el señor Juan V. Seguí.
Serán padrinos la señora María T. Seguí de Salaberry y el coronel Julio Dantas.
Del acto civil serán testigos, por parte de la novia, los señores Jacobo Parravicini y Miguel Dantas, y, por el novio, los señores Andrés Supeña e ingeniero Baldomero Seguí.
La nueva pareja se ausentará para Córdoba.

* * *

De Flores:
La comisión de ex alumnas del colegio de Nuestra Señora de la Misericordia, de esta parroquia, ha organizado un te-concierto a beneficio de la clase gratuita que sostiene, el cual se efectuará mañana en el Majestic Hotel, de 3.30 a 7 p. m.
Las entradas con opción al te han sido fijadas en 3 pesos y pueden solicitarse por teléfono, 6619 Libertad y Flores.
Invitan las señoras y señoritas: ...la Luchini de Rodríguez, María ...a Guiñazú de Brogelmann, Ana ...za de Moreno, Felisa Luchini de ...mona, Florencia N. de Reineke, ...la Luisa Moreno de Funch, María ...a Naón de Reynoso Cabral, Ma... Rivero Haedo de Raimundo Ro... Amalia Arias de Jonas, Teresa ...as de Guzmán, Solana Villafañe ...Bourre, Clotilde S. de Kleine Sam... María T. de Navarro, María G. de ...chea, Manuela N. de Maneiro, Lola ...ez de Rhode, Juana Torres de ...res, Susana Luchini, Otrella Po... Ernestina Wiurnos, Elvira Elisa... Josefina Ottone, Mercedes Moli... Irma, Alcira Cambas Naón, Car... y Anatilde Degastaldi, Josefina ...raondo, Aurora Romero, Marga... Shanahan, María Baez, Anita Ca... Mercedes y Sara Lebastié Otadi, Mercedes Poggi, Eloísa Bro...ann, María Elisabe, Sofía Sica...ilde y Laura Pozzos, Clovi y Eli... Camboni, Ernestina Degastaldi, ...rnación Moreno, Angelina Tomp... Jorgelina Navarro, Arminda Ro... Ebe y Julia Badaresco, Delfina ...as, Julia Ezcurra, María de la ... Navarro, Elvira Acevedo, Rosa ...azzi, Encarnación Cánepa, María ...no, María Esther Hansen, Dora ...

* * *

En Norte América, el país de las rarezas, aconteció que un tal señor John Cheveland prohibiera a su ... y ahijado Charles que aprendiera a leer y escribir, según cuenta ...rio.
...este Charles cuidó con amor su ...sde que el pequeño hubo de ...se sin padre ni madre; pero lo ...zó con los más severos castigos ...intentaba desobedecerle.
...ndo el sobrino tenía pocos años ...necesario violentarlo para que ...diara; pero más tarde, al sentir la necesidad de comunicación es...l con el mundo por medio de ...ura y de la palabra escrita, tu...e considerar lo mucho que su ...había sacrificado por él para ...le a respetar el capricho o la ...agancia.
...cosa tan solo exigió Charles de ... Una razón para justificarse en ...necesario y ante quien le interesaba su ignorancia. Como no sabía ...podía dársela su padrino por es... mostrarlo él, y sin conocer su ...do, justificarse ante sus semejantes. Accedió el tío, y Charles se ...ó en un magnífico trasatlántico ...la suprema razón de su ignorancia en la lectura y escritura metida la cartera, y con rumbo a Eu...
...os dicho que Charles era muy ...ico, tenía lo que vulgarmente ... ángel, y de esa misma opinión ...a linda viudita que en el mismo ...regresaba al viejo continente. ...or entre ambos marchó como el ...a toda máquina, y cuando ya ...recorrido una gran parte del ...mino, la viudita exigió a Char... razón que le había movido a no ...ber a escribir ni a leer. Charles ...fró, orgulloso, el papel con el ...bi del tío y desde tal punto y ...bi pasajera le arrojó de su lado ...z enterada del escrito y se ne...minantemente a cruzar con él ...ra.
...ntábase Charles con el capitán lo que le había sucedido con ...y picado este de la curiosidad ...que le enseñara el escrito, ya ...no saber leer no podía dar ...razón de su contenido. Leer ...ino el papel y arrojar a Char... cajas destempladas fué todo ...ué se diría en el maldito pa...
...les se quedó turulato, y más ...dido aún cuando en el primer ... de Inglaterra donde tocó el ...fué dejado en tierra el pobre ...s por orden del capitán, no ...te ser otro el puerto para don... americano había tomado pasa...
...dó en el muelle, triste y mo... lado de su equipaje; pero la ...ud vence a todas las murrias y ...por sacudirlas y dirigirse a una ... con el objeto de descansar y ...nuevo plan de viajes. Como ...mundo extrañaba aquella sin... incultura de Charles, la extra...bién el fondista, y leído que ...el papel que, después de contar... sucedido en el vapor, le entregó ...es, todo encendido de ira nególe ...ción y le puso en medio de la ... ¿Qué misterio se consignaba en ...el?
...harles se le agotó la paciencia. ...al conductor del primer coche ...só ante su vista, y prometiéndole una espléndida propina le rogó ...dijese lo que aquel papel mis... decía. Entretanto descifraba ...ito, después de colocado el ... en el pescante, metióse Char... interior del vehículo; pero ...al salir del interior porque el ...echó en el suelo la impedi... se negó a conducir al yan... ...nguna parte.
...o con la maleta y con tanta ...dad, Charles emprendió el ...al puerto, dispuesto a regre... patria en el primer buque ...a con rumbo a los Estados ...pedir a su tío que le dijese ...n el malhadado papel había ... A las pocas horas navegaba ...hacia su país. Se guardó ...durante la travesía de in... ...on nadie, ni mucho menos ...ar el papel, y ya veía un atar... costas de la gran república, ...una borrosa tempestad hizo ...fragase el vapor, y con él la ...de nuestro analfabeto amigo, ...guardaba el escrito de su tío. ...a tierra en un bote. Había ...el misterioso papel; pero su ...lo había escrito, el descifra...igma; y sabría al fin por qué ...mundo le rechazaba con vio... ...espués de enterarse de su ...o. ¡Oh, última contrariedad! ...bía muerto la noche anterior ...able desgracia nos impide po... a nuestros lectores lo que ...to decía, pues, como Charles lo ignoramos, y lo ignoraremos siempre.

* * *

Ha fallecido hoy el señor Félex Merlo, persona muy considerada en las esferas de su actuación, con las excelentes condiciones que se le reconocían.
Mañana a las 9.30 se efectuará el sepelio en el cementerio del oeste.

* * *

Como un eco simpático del festival de beneficencia celebrado últimamente en el teatro Apolo, a favor de la iglesia de San Miguel del pueblo General Sarmiento, anotamos que el conocido autor don Ricardo Hicken ha enviado la suma de cien pesos a la señorita Matilde Zeballos, con destino al mismo fin.

* * *

Con motivo del primer aniversario del fallecimiento del señor Diego Baudrix, se dirán misas el lunes próximo, de 7 a 11 a. m. en la basílica del Rosario (Santo Domingo).
La familia asistirá a la última.

* * *

Después de celebrarse una misa de cuerpo presente en la iglesia del Pilar, se efectuó esta mañana en el cementerio del Norte el sepelio de la señora Feliciana Giovanelli de Rayces, anciana dama vinculada a antiguas familias, que dejó de existir ayer.

* * *

El sábado 7 del mes entrante será bendecido el enlace de la señorita Rogelia Lorenzo con el doctor José M. Ferreiro.
La ceremonia se realibzará en casa de la novia y será íntima.

* * *

Festejando una fecha íntima la señorita Rosa Bernardo ofreció ayer un te a un grupo de amigas.
Concurrieron las familias de Lamarque, Manzzoni, Bernardo, Fendrik, Cardozo, Durante, Regazzoni, Stipovich, Cichiello.

* * *

Se ha formalizado el compromiso matrimonial de la señorita Emma Rosa Morán con el señor P. A. Fontenla Facal.

* * *

Se ha concertado el enlace de la señorita Raquel de Monasterio con el doctor Manuel A. Fresco (hijo).

* * *

Esta tarde a las 5.30 en casa de la familia de la novia, será bendecido el enlace de la señorita Ofelia Lappas con el señor J. Sebastián Chico.
Serán padrinos la señora Josefa R. de Lappas y el señor Santiago Chico.

* * *

Hoy será consagrado en la intimidad el enlace de la señorita María Argüello con el doctor Abraham Molina; serán padrinos la señora Digna R. de Argüello y el doctor Pedro C. Molina.

* * *

Se encuentra enferma la señora Juana del Carril de Elizaguirre.
—Un poco mejor la señora María Martínez de Calvo.
—Enferma, la señora Leonor Quirno Costa de Terry.
—Guarda cama la señora Arcelia Gabaldón de Córdoba, siendo su estado como el de su hijito satisfactorio.
—Mejor el señor Manuel Quintana Unzué.
—Mejor, el señor Antonino Llambí.

* * *

Han partido:
Para San Luis, el señor Eduardo Jiménez Videla.
—Para Rosario de la Frontera, el señor Miguel Etchegaray.
—Para Maipú el señor Enrique Schindler.

* * *

Han llegado:
De Tucumán, la señora Josefa Uriburu de Girondo, y señoritas Mercedes y María Esther Pérez Mendoza.
—De Córdoba, el señor Benjamín Sáenz Valiente.
—De Montevideo, el señor Ramón López Lecube.
—Del mismo punto, el señor Luis Barreiro.
—De San Luis, el señor Horacio Pérez Mendoza.
—De Santiago del Estero, el señor Carlos Olivera.
—De Venado Tuerto, el señor Carlos Juárez Celman.
—De Montevideo, el señor Carlos Sosa Pereyra.
—De Gualeguaychú, el señor Luis Méndez Casariego.

MUNICIPALES

PAVIMENTACION DE LA CALLE PROVINCIAS UNIDAS

La pavimentación de esta importante vía de acceso a la capital, requerida desde mucho tiempo atrás por las asociaciones de fomento de aquella zona del municipio, será en breve realizada, por cuanto se ha dispuesto en la fecha se saque a licitación la ejecución de las obras. Se construirán dos fajas de seis metros de ancho cada una y un jardín central de siete metros, para satisfacer las actuales necesidades de su intenso tráfico de vehículos y animales y previendo también para el futuro, dado que se halla situada en un barrio fabril en constante desarrollo y cuya población aumenta continuamente.

PAVIMENTACION DE CALLES

En vista de las malas condiciones de vialidad e higiene en que se encuentra la calle Olaya, de Monte Dinero a Warnes, la intendencia ha dirigido nota al H. concejo deliberante, solicitando se autorice su pavimentación.

ARREGLO DE CALLES

En cumplimiento de órdenes impartidas por la intendencia, el departamento de obras públicas ha procedido a la ejecución de las obras que a continuación se indican: arreglo de cunetas de desagües y relleno de un pantano en la calle Inclán, entre Mármol y Muñiz; construcción de cunetas de desagües y cierre de un pozo en la calle Neuquén esquina Guayquiraró; reparación de cunetas de desagües en la Avenida San Martín esquina Avenida Nacional; construcción de cunetas de desagües, abovedamiento y nivelación de la calle Clay, de Luis M. Campos hasta los terrenos de la Sportiva; nivelación de la calzada de la calle Triunvirato frente al número 3677; refacciones en el pavimento de las calle Diamante esquina Isabel la Católica e Irala esquinas Diamante y Pinzón; reconstrucción de las canaletas de desagües y abovedamiento de las calzadas de los pasajes Bossio y Quadri.

CONSTRUCCION DE REFUGIOS

La intendencia ha reiterado nota al ministerio del interior insistiendo en sus anteriores pedidos de que se obligue a la empresa del ferrocarril Central Buenos Aires a construir casillas para refugios de pasajeros en las paradas de la Avenida América, Avenida San Martín, Tres Cruces y La Paternal.

Instrucción pública

CONSEJO N. DE EDUCACION
Pago de sueldos

Los sueldos y gastos por el mes de agosto se abonarán en la siguiente forma:
Martes 3, de 8 a 11 a. m., consejos escolares del 11 al 20 y Escuelas para niños débiles; de 12.30 a 3 p. m., consejos escolares del 1.o al 10.
Miércoles 4, de 12 a 2 p. m.: escuelas militares.

HOMENAJE A UNA MAESTRA

El personal docente de la escuela número 6 del C. E. 18 rindió ayer un homenaje póstumo a doña Eloísa I. C. de Davison, en ocasión del primer aniversario de su muerte, colocando una placa de bronce y palmas de flores en la tumba qeu guarda sus restos en el cementerio del Oeste.
Ante numerosa concurrencia y en el momento de descubrir el bronce, habló en nombre de sus compañeras la señorita María Emilia Ruiz Moreno.

CURSO DE ESPERANTO
El Casal Catalá

Ha abierto la inscripción para un curso gratuito de esperanto por correspondencia.
Los interesados pueden dirigirse a la secretaría de la institución mencionada, Florida 150.
El idioma que nos ocupa, según los últimos comunicados recibidos, ha sido aceptado como lengua comercial por las cámaras de comercio de Londres, Lisboa, Siena, Cremona, Cholet, Caval, Boulogne, Sabadell, etc.

COLEGIO DEL SALVADOR

Con motivo del eclipse anular que tendrá lugar el próximo 3 de diciembre y que será visible en esta capital, el profesor del colegio del Salvador, José Ubach, en el salón de actos del establecimiento, dará tres conferencias sobre los temas siguientes:
1o. Estudio astrofísico del sol: métodos y teorías modernas; 2o. Condiciones y naturaleza de los eclipses de sol: su recurrencia. Noticia y particularidades del próximo eclipse anular, visible en Buenos Aires; 3o. Predicción de las circunstancias de un eclipse para una localidad particular: teoría de Bessel. Importancia del próximo eclipse para la aproximación de las constantes lunares, nuevo método para la predicción exacta del límite de la zona de anularidad, en los alrededores de Buenos Aires.
Las reuniones se realizarán los días 2, 9 y 16 del próximo septiembre de 6 a 7 p. m.

ASOCIACION PROTECTORA DEL ANCIANO

Rindieron ayer examen los alumnos del conservatorio musical que sostiene esta asociación, habiendo obtenido las más altas clasificaciones, los alumnos:
Dina Abalo, Aida Ostroski, Delia Blanco, Dolores Bate, Elena Otero, Juan Oragunde, J. Agustín Nosiglia, Galileo Gramano, Víctor López. El niño Galileo Gramano, primer premio con medalla de oro en violín, y la señorita Elena Otero, en solfeo.

UNIVERSITARIAS

FACULTAD DE CIENCIAS FISICAS, MATEMATICAS Y ASTRONOMICAS

Ha rendido examen de revalida para optar al título de ingeniero hidráulico de esta facultad, el señor Emilio López Frugoni, ex alumno de la universidad de Birmingham (Inglaterra), habiendo sido aprobado.

FACULTAD DE MEDICINA

En su reunión del jueves ppdo. el consejo de esta Facultad formuló la terna correspondiente a la cátedra de clínica obstétrica en la siguiente forma: doctor Arturo Enríquez, doctor Alberto Peralta Ramos y Juan B. González.
Nos complace hacer constar el espíritu de justicia y de buen sentido universitario con que ha procedido en este caso el consejo de la Facultad, el que por la casi unanimidad de sus miembros ha consagrado los mejores títulos para la proposición respectiva, adjudicando el primer puesto en la terna al doctor Arturo Enríquez, quien por sus servicios a a la enseñanza universitaria, por su antigüedad y por sus meritorios trabajos científicos se ha hecho digno honor que se le ha acordado.

Centros Recreativos

REUNIONES PARA HOY

Círculo Americano, en Viamonte núm. 666, a las 10.30 p. m.
Círculo Argentino, en Cangallo número 1756, a las 10.30 p. m.
Club Campoamor, en Sarmiento número 1374, a las 10 p. m.
Los Rebeldes Primitivos, en Sarmiento 2419, a las 9 p. m.
Libertad, en Alsina 1465, a las 8.30 p. m.
Centro Buenos Aires, en Olleros núm. 3979, a las 10 p. m.

REUNIONES PARA MAÑANA

Tigre Dancing Club, en Florida número 251, a las 3.30 p. m.
Select Circle, en Rodríguez Peña núm. 361, a las 3.30 p. m.
Nacional Club, en Cangallo 1756, a las 3 p. m.
Círculo de los Unidos de Coruña, en Tacuarí 253, a las 5 p. m.
Skating Club, en Cangallo 1362, a las 3 de la tarde.
Los Andes, en General Paz 1760, a las 2.30 p. m.
¿Qué te parece? en Paraná 555, a las 8.30 p. m.
¿Qué me cuentas? en Rioja 668, a las 3 p. m.
Centro El Cordón, en Rioja 668, a las 8.30 p. m.
Círculo Atlántida. — En la última asamblea celebrada por este círculo, se constituyó la comisión directiva en la forma siguiente:
Presidente, B. L. Cabiró; vicepresidente, José Barranco; secretario general, Enrique de Gracia; prosecretarios, Gerardo Williams, Teodoro Vázquez; tesorero, Pedro Ripoll; protesorero, Eduardo Vincenot; revisadores de cuentas, Julio Izquierdo, Eugenio Izquierdo; vocales: Palmiro de Gracia, Alfonso Reuther, Hugo S. Reus, Rodolfo Filippini, Martín A. Fernández, H. Vieca, Juan A. Pini, Arturo Worman, Horacio Iglesias Costa, Esteban A. Riso.
Arte y Cultura. — La junta directiva de este centro, para el primer período, se ha formado así:
Presidente, Antonio M. Sáurez Gómez; vice, Ignacio Brug...; secretario, Pedro Guaraglia; pro, Justo Baroni; tesorero, Carlos E. van Veghel; contador, Domingo Suárez; vocales: Claro Sergio Zeballos; Alberto Mazzochini, Humberto Giardelli, Rodolfo Montero, Gerardo Callaert y Santiago Grassi; director artístico, Bernardo Dallias.

ARTE - TEATROS - LETRAS

LOS ESTRENOS

"EL BAJO BELGRANO"

Esta obra original de Ivo Pelay, estrenada anoche en el Nacional, no ha gustado. Su título hacía prever una pintura de ambiente. Y puede ser, o mejor dicho, ese ha sido el propósito del autor. Pero no lo ha satisfecho al teatralizar su trabajo.
Las figuras que ha buscado para desarrollar su idea son irreales las unas, desdibujadas las otras y sin personalidad ninguna de los muñecos puestos en juego. La nota sentimental ha sido tocada con poco acierto; ese conflicto de los dos hombres por la posesión de una criatura hija de uno de ellos, que se remata en una escena trágica, está trazado con mano insegura. Esa serie de personajes turbios: el inglés redoblonero y truhán, las italianas de la misma laya y los eternos compadritos, también entregados a lo ilícito, son figuras que, si han sido observadas en la realidad, han sido trasladadas a la escena con poco acierto.
En resumen: una obra incolora que no llega a convencer.

OPERETA

En el Coliseo sigue representándose "La geisha", del maestro Jones y termina el espectáculo con tonadillas por La Goya.

En el Politeama se están dando las últimas representaciones de la opereta del maestro Pietro "El señor de Ruy Blas", que ha conseguido una honrosa permanencia en el cartel después de haberse explotado todo el repertorio viejo.
La función del lunes será a beneficio del Hogar Maternal de la Asistencia Pública, poniéndose en escena la vieja opereta del maestro Janne "Los saltimbanquis". En tanto se prepara "El día de San Valentín" de Coulmouche, a estrenarse el miércoles.

San Martin
:: :: Compañía cómica :: ::
MEMBRIVES - JUAREZ
Hoy, a las 4.45: Agua de Borrajas, Tonadillas por Lola Membrives, A las 8.45: Lectura y Escritura, Malvaloca, Tonadillas y couplets por Lola Membrives. Platea, 2 $

TEATRO NACIONAL

La reprise de la tragedia de Maeterlinck "El alcalde de Stilmonde" realizada anoche en la Opera, congregó bastante público, evidenciándose las preferencias por la vigorosa producción del celebrado poeta belga que tan pulcramente ha traducido el galano escritor Gómez Carrillo.
Esta noche se repite y seguirá aún varios días más en el cartel.

Para el viernes próximo se ha fijado en la Opera el estreno de la comedia en tres actos "Misericordiosa", original del doctor Francisco Sicardi.

El éxito en el Argentino de "El sobrino de Malbrán", de don José León Pagano, se va intensificando a medida que aumentan las representaciones.
La forma en que ha sido puesta en escena, el esfuerzo personal de cada uno de los intérpretes, agregado a los valores reales de la producción, han sido otros tantos factores del éxito.
"El sobrino de Malbrán" tiene desde ya asegurada una larga permanencia en el cartel.

En el Liceo sigue representándose con éxito el vigoroso drama de Max Nordau "El derecho de amar", recientemente estrenado y que ha interesado por su elevada concepción filosófica.
Mañana ocupa la matinée.

En el Liceo se realiza esta tarde, a las 5, una matinée extraordinaria, poniéndose en escena el drama de don Julio Sánchez Gardel "La montaña de las brujas".

En la matinée extraordinaria que se realiza esta tarde en el Apolo, se pondrá en escena la comedia de Sánchez Gardel "Los mirasoles", una de las más aplaudidas producciones de este autor.

En el Apolo sigue aplaudiéndose la comedia de Difilipis Novoa "El diputado por mi pueblo", recientemente estrenada y que ha sido amablemente recibida.
Ocupa también la matinée de mañana domingo.

TEATRO ESPAÑOL

En el Odeón habrá hoy dos funciones. Por la tarde en matinée extraordinaria se repite el drama de Echegaray "El gran galeoto", pieza del viejo repertorio que interpretan muy bien las principales figuras del elenco.
Por la noche beneficio del hospital de caridad del Tigre, "El collar de estrellas", de don Jacinto Benavente.
Es posible que el martes se estrene "Alondra", de Marquina, única novedad que nos reserva esta compañía que da por terminada su tempo rada el domingo 8 de septiembre.

En el San Martín habrá esta tarde una sección vermouth extraordinaria, reapareciendo en escena la comedia "Agua de borrajas" estrenada hace algún tiempo por esta misma compañía.
Por la noche se reprisa "Malvaloca", de los Quintero, con la señora Membrives en el papel de protagonista.
En ambas funciones habrá tonadillas por Lola Membrives.

En el Victoria habrá hoy dos funciones. Por la tarde, la comedia "Genio y figura" que ha venido sosteniendo los espectáculos nocturnos durante toda la semana, y por la noche se recurre a la comedia de Arniches y García Alvarez "Mi papá", que recientemente obtuvo una buen número de representaciones y una favorable acogida.
Ya está listo el drama de don Manuel Linares Rivas, "El conde de Valmeseda" a estrenarse el lúnes.

NACIONAL
Compañía nacional de sainetes :: :: zarzuelas y revistas :: ::
VITTONE-POMAR
Hoy, a las 6: El Bajo Belgrano. A las 9.15: El Comisario García, El Alma del Tango, El Bajo Belgrano
Platea 1 $ por sección

Buenos Aires
Compañía nacional de sainetes, zarzuelas, comedias y revistas
MUISO - ALIPPI
Hoy, a las 6: Submarino U 74, —A las 9: El Compañero de Pieza, Los Dientes del Perro, Submarino U 74
Platea, 1 $ por sección

TEATRO ITALIANO

Por fin se ha fijado fecha para el debut de la compañía Della Guardia-Orlandini en el Nuevo.
La presentación se hará el jueves 12 de septiembre, con una función extraordinaria en que se pondrá en escena la comedia de Darío Nicodemi "L'aigrette".
La primera función de abono se realizará el viernes 13 con "La nemica" del mismo autor.
La primera novedad de la temporada será "El titano", del mismo.

En el Marconi la compañía Pirovano-Bolognesi pone en escena esta noche la versión italiana del drama de Shakespeare "Amleto".
Se iniciará el espectáculo con "La telefonista de Verdun".

Género chico nacional

Entre las piezas cuyo estreno se anuncia para en breve en el Nacional, figuran, además de "La biblia en verso", revista de Bayón Herrera y González Castillo, la pieza cómica de Julio F. Escobar "Amurado", y el sainete de Carlos M. Pacheco "Las veladas de misia Paula".

En el Buenos Aires, se está ensayando muy activamente la pieza cómica de D. Enrique García Velloso, "La gruta de Ollantay".

En el Buenos Aires no hay variación ninguna. La opereta bufa de Parravicini y el maestro Payá "Submarino U 74" sigue ocupando las secciones vermouth y última de la noche.
En primera "El compañero de pieza", de José Antonio Saldías y en segunda "Los dientes del perro", que se aproxima a las cuatrocientas representaciones consecutivas.

En el Excelsior esta noche en sección de las 10 se dará la primera representación de "El hornero", el hermoso boceto dramático original del doctor Gustavo Caraballo, que estrenara con éxito a principios de año en el Nuevo la compañía Pablo Podestá.

En el Nacional habrá hoy sección vermouth con "El bajo Belgrano", estrenado anoche y que ocupa también la última de la noche.
En primera "El comisario García" de Vaccarezza y en segunda "El alma del tango", de Cayol.

Género chico español

En el Avenida siguen explotando el repertorio de responsabilidad.
Así hoy ocupa las secciones vermouth y última de la noche, una reducción de la zarzuela de Ramos Carrión y el maestro Chapí "La bruja".
En segunda se repite la reducción de "El rey que rabió" de los mismos autores, y en tercera reaparece "Cavalleria rusticana", de Mascagni.

En el ... vo ... parece ocupando la sección ... mouth, la zarzuela de Arniches y el maestro Serrano "Alma de Dios".
Para ocupar la segunda de la noche, señal de próximo retiro "El gran sistema"; en tercera "El barbero de Sevilla", y en última el sainete de Calero Ortiz y García Arrieta "El triunfo del trianero".

En la Comedia a medida que aumentan las representaciones de la revista de Franco Padilla, Ballesteros y el maestro Terés "El calendario festivo" se confirma la aprobación del público. De acuerdo con esta marcada preferencia del público, de las cuatro secciones que comprende el programa del día, tres las ocupa la afortunada revista. Son ellas, la vermouth, primera y última.
En la de las 10 se sostiene el sainete de Arniches y los maestros Valverde y Serrano "El amigo Melquíades".

En sección de las 10 se estrena esta noche en el Variedades, el vaudeville "La cartera amarilla".

Esmeralda
Esmeralda 443, U. T. 1983 Av.
Biógrafo en combinación con números de varieté. Funciones tarde y noche.
Rentree del dúo Negri-Appiani, Toribio y su amigo, número cómico Las Giraldinas, elegante pareja de canto y baile. Miércoles 28, debut del príncipe chino Li-ho-Chang. Estreno de vistas de biógrafo de las mejores marcas

Matinées para mañana

En el Buenos Aires: "El compañero de pieza", "Los dientes del perro" y "Submarino U 74".

En el Nacional: "La trilla", "El alma del tango" y "El bajo Belgrano".

En la Comedia: "La romántica", "El género chico" y "El calendario festivo".

En el Avenida: "El señor Joaquín", "La viuda alegre" y "El rey que rabió".

Publicaciones teatrales

Editado por la revista "La escena", hemos recibido la comedia de don José León Pagano "El sobrino de Malbrán", que se viene representando con éxito en el Argentino.

La revista "El teatro nacional", en su número correspondiente a la semana en curso, publica el drama en tres actos "Tierra virgen", original del doctor Pedro E. Pico, estrenado en el Apolo en 1910, por la compañía de don José J. Podestá.
Trae además el boceto dramático del mismo autor "Para eso paga", una de sus primeras producciones, estrenado en 1903 en la Comedia.

VARIEDADES

Esta tarde a las 5.30 se realiza una sección vermouth en el Coliseo, con bailes por la Gioconda y tonadillas por la Goya.

En el Marconi hará su presentación mañana domingo, interviniendo en la sección vermouth, el dueto Chigi-Orlandini, que últimamente realizó una provechosa temporada en el Esmeralda.

En el Porteño siguen siendo muy aplaudidos los cómicos Alegría Enhart.

En el Esmeralda ha debutado con éxito el artista chino Li-Ho-Chang, que comparte con el dúo cómico Negri-Appiani las preferencias del público.

En el Hippodrome, se anuncia para en breve la presentación del profesor Lafonteine, que realiza la experiencia de hacerse enterrar vivo.

DEL INTERIOR

La compañía Gómez, que actúa en el Alberdi de Tucumán, estrenó el jueves por la noche el boceto dramático "Intimo derrumbe", original del actor Pablo Acchiardi.

En el Belgrano, de la misma ciudad, anuncia sus últimas funciones la compañía de zarzuela española Valle-Bódalo.

En el cine-teatro Odeón, de Bahía Blanca, se realizará hoy una velada artística a beneficio del actor Nicolás de las Llanderas, que actúa en el Municipal, y en el que tomarán parte los artistas Marta Fábregas, Nerina Valver y Amparo Abiol.

La compañía Fabelli, que actúa en el Colón, de Bahía Blanca, representará esta noche el vigoroso drama de Martínez Cuitiño "El malón blanco".

PORTEÑO
Corrientes 846, U. T. 2920, Lt.
CINE Y VARIEDADES
Todos los días nuevo programa
:: HOY, TARDE y NOCHE ::
LUISA VILA,
ROSITA Y SU CARLITOS,
ALEGRIA Y ENHART

La compañía Arce, que actúa en el Odeón, de Mendoza, puso en escena el jueves por la noche la aplaudida opereta "La duquesa del Bal Tabarín".

La obra de González Castillo "La mujer de Ulises" viene siendo una de las principales fuentes de explotación de las compañías que ambulan por el interior. Su éxito metropolitano asegura la entrada. Así que a la serie ya anunciada, debemos agregar el que ayer se puso en escena en Tres Arroyos, por la compañía Vidal-Ciencia.

CONCIERTOS

ASOCIACION WAGNERIANA
Audición del trío de Barcelona

En el salón La Argentina, verificóse anoche, según lo anunciáramos, bajo los auspicios de la Asociación Wagneriana, una destacada audición de música de cámara a cargo del celebrado trío de Barcelona. Conjunto instrumental que no ha mucho realizara entre nosotros una campaña exitosa, triunfando luego en la hermana república de Chile.
La audición realizada es de las mejores que nos haya sido dado disfrutar, ya que el programa, de por sí interesante y hermoso, (trío en fa, op 80 No. 2, de Schumann y trío en do menor, op. 101, de Brahus, trió en si bemol, de Schubert), fué magistralmente ejecutado por el trío, cuyas cualidades de sonoridad, exactitud y unidad pusiéronse nuevamente de relieve.
Tales excelencias hiciéronse notar particularmente en el "Presto non assai" y el "Andante grazioso" del trío de Brahus y en el "Andante", "Scherzo" y "Rondó" del de Schubert.
Cada uño de los instrumentistas realizó, pues, en su parte respectiva, una labor óptima. Don Ricardo Vives, pianista dotado de todas las cualidades necesarias para destacarse brillantemente, confirmó plenamente la excelente opinión que siempre nos mereciera; el señor J. Pedro Marés, fundió inteligentemente su violoncelo aterciopelado y cantante con el violín y el piano, particularizándose por su espíritu de disciplina, y don Mariano Perelló fué constantemente un digno partner de los dos primeros en su parte de violín.
El público numeroso y entendido que asistió al concierto, tributó calurosos aplausos al trío, premiando así con toda justicia su sobresaliente desempeño.

ALMA DOUGLAS STANLEY

Esta excelente concertista y profesora de piano realizará esta noche a las 9, en la sala de audiciones del conservatorio Thibaud-Piazzini, Tacuarí 114, un nuevo recital de piano, cuyo programa transcribimos a continuación:
1. Mendelsshon: Preludio, Saltarello, Canción del botero, Canción de primavera, Presto.
2. Chopin: Preludio (Gota de agua), Valse posthume, Estudio (op. 10, No. 5), Balada en la bemol mayor. Chopin-Liszt: Esperanza de niña.
3. Leschitisky: Nocturno; Joseffy: Czardas; Chaminade: Melancolie; Godard: Golondrinas; id. Jonglerie.
4. Mac Dowell: En un lugar solitario; id.: De una cabaña india; Jeffry: Serenata; Nevin: Nápoles; Liszt: Rapsodia húngara No. 6.

KAREL KAVLICEK

En el salón-teatro Cangallo 1362, el brillante "virtuoso" dará el miércoles próximo, 4 de septiembre, a las cinco de la tarde, un nuevo concierto de violín, cuyo notable programa transcribimos a continuación:
Sonata: Eccles (1650-1742); Gran concierto: Erust; Adagio: Bach; Rondino: Beethoven-Kreisler; Marcha turca: Beethoven-Auer; Danse des Elphes: Popper; Ave María, Schubert-Whilelmy; Le Streghe: Paganini.

LICEO
RIVADAVIA Y PARANA
Compañía argentina :: :: ::
:: :: :: de dramas y comedias
CAMILA QUIROGA-S. ROSICH
Hoy, a las 5: La Montaña de las Brujas. Platea, 1.50 $. A las 9: EL DERECHO DE AMAR. Platea, 2.50 $

Victoria
Compañía española :: :: :: ::
:: :: :: :: cómico-dramática
MANUEL DIAZ DE LA HAZA
Hoy, a las 4.30: La comedia en 3 actos Genio y Figura. Platea, 1.50 $. A las 8.45: La comedia MI PAPA. Platea, 2 $

ASOCIACION CRISTIANA DE JOVENES

En el salón de fiestas de la Asociación Cristiana de Jovenes, Paseo Colón 161, la conocida pianista señorita Ada Pinelli, dará un concierto mañana a las 4.15 p. m. con el siguiente programa:
Beethoven (1770-1827). — Variations. Saint Saens (1835).—Allegro appasionato. Frugatta (1864).—Concert. Chopin (1810-1849): a) Nocturne, b) Marcha fúnebre, c) Scherzo. Busoni-Liszt (1811-1886) —Variations sur un motif espagnol.

DESHOJAMIENTOS

I.

Por pétalos al viento va entregando
Con nervioso ademán una flor roja;
Y en tanto de sus galas la despoja
Va al cáliz de la rosa interrogando...

Tal su inocente juego de amor, cuando
Al fin la hoja postrimera arroja,
Y al par que un rubor suave le sonroja
Cual otra flor va un canto deshojando.

Más leve que esa rosa, oh niña bella,
Que tus manos deshoja dulcemente
Tu leve juventud se me figura...

Pero, ay, también como la flor aquella
Cantando el tiempo irá, trágicamente,
Deshojando la flor de tu hermosura.

II.

Mujer, por esa tu beldad no debe
Embriagarte de orgullo porque es cosa
Que dura menos que la pobre rosa
Que deshojó una vez tu mano leve.

Beldad: hechizo caprichoso y breve,
Que el tiempo pronto con su dardo ...
Fortuna frágil el de ser hermosa...
¡Al lado de ella dura más la nieve!

La belleza es falaz y transitoria,
No en ella finques, cándida, tu gloria,
Que al tiempo el astro velozmente cede.

¡Ay, que ella es flor que presto se ...!
La flor se agosta, pero no el perfume...
Siquiera, entonces, tu virtud nos quede.

Jaime M. Olombrada.
Agosto 17 de 1918.

LOS INCOMPRENDIDOS

Anda en Buenos Aires un loco, loco genial, que asegura haber descubierto el "movimiento continuo".
Enrique Franco se llama, y es un modesto empleado técnico de una repartición nacional.
La vieja cuestión del movimiento continuo y la quimera de su realización, se actualiza con el esfuerzo de un visionario extraordinario.
Enrique Franco es un hombre de excepción; en sus razonamientos, en sus concepciones, se advierte una rica imaginación ayudada por una poderosa inteligencia.
Estudioso y trabajador infatigable, más teórico que práctico, hace construcciones maravillosas con su privilegiada fantasía y las explica, las discute y demuestra con derroche de ingenio y lucidez pasmosa.
Hace poco, anunció a algunos de sus íntimos que había descubierto el "movimiento continuo". Cuando habla de su hazaña, el rostro de Franco se ilumina, sus pupilas brillan triunfales, y radiante de genio, asegura que tiene en sus manos la revolución más trascendental, que producirá la revisión de todas las adquisiciones científicas, abaratamiento general de las cosas, menos gasto de trabajo y todo — dice — redundará en beneficio y prestigio de la ciencia argentina.
Ahora el señor Franco pasa la "vía crucis" obligada de todos los grandes descubridores e inventores: busca el capital que le permita realizar su arriesgada teoría. Pero el señor Capital, que es muy práctico y materialista, se muestra esquivo y rezongón con las empresas aleatorias. Peregrina diariamente por las reparticiones públicas, por los escritorios de nuestros hombres adinerados, por fábricas y bancos; ha conferenciado con más de treinta ingenieros y técnicos, pero sin adelantar nada, se le oponen reservas y reticencias y una desalentadora desconfianza en tan oscura finalidad. Muchos lo llaman loco y yo lo sentí quejarse sentenciosamente: Me llaman

ARGENTINO
Compañía cómica argentina
FLORENCIO PARRAVICINI
Hoy, a las 9 p. m.:
...Y DIOS DISPONE
EL SOBRINO DE MALBRAN
Platea con entrada, 3 $

loco — dice — porque no comprenden; a mis razonamientos sólo oponen ignorancia y sordidez y muchos ríen y me creen enfermo, afectado por quien sabe qué terrible y peligrosa psicosis. En otra ocasión: decía, esos insultos no me ofenden, es, como Moleschot, que la maldad y la envidia son atributos naturales en el hombre.
El "perpetuum mobile", es una utopía y esta negación es un axioma científico consignado en el 2o. principio de la Termodinámica; se considera imposible la producción de movimiento sin gasto de trabajo para realizarlo.
Los teorizadores convencidos del "perpetuum mobile" tropiezan inevitablemente con las cuatro objeciones capitales de la oposición: a) Pérdidas de calor, b) Rozamientos, c) Principio de la conservación de la energía, d) Principio de la disipación de la energía.
Pero, a pesar de negación científica tan absoluta, muchos son los sabios, técnicos y teorizadores que se han empeñado, empeñan y rompenla cabeza por su consecución... Franco, como ellos, se estrellará seguramente, pero su constancia, su tesón, su fe, su tenacidad heroica en un medio francamente hostil, son dignos de ser atendidos, de mejor suerte.
¿Quién nos dice que de su laborioso trabajo intelectual y complejas construcciones de su fantasía, no resulte algo provechoso, una aplicación, un sistema, un descubrimiento, un invento?
Loco, le dicen, pero no olvidemos que muchas veces la locura y el genio no son deslindables. De carácter y voluntad férrea, va venciendo todos los obstáculos que encuentra y él mismo se crea e inventa dificultades para darse el placer de vencerlas, a la manera de aquel genero médico, Hartzembuch, que se procuraba la fiebre para curarla.

Marcelo de la Vega.

CARRERAS DE CABALLOS

HIPODROMO ARGENTINO

Gran premio Jockey Club

Su Majestad - Caricato - Paulonia - Fantasío

Una importante reunión de carreras

En pocas ocasiones hemos tenido la oportunidad de reunir en un premio Jockey Club a tan selecto lote de productos como el de esta ocasión.

Damos nuestros juicios y demás informes al ocuparnos de los ejercicios que han producido en sus respectivos aprontes.

El resto del programa se presta para que la reunión sea de las más interesantes de la temporada.

LOS COMPETIDORES DE MAÑANA

Aprontes e informaciones generales

SUS PERFORMANCES

Como hemos hecho costumbre, insertamos a continuación las dos últimas performances de los caballos que se encuentran en el programa de mañana, así como sus ejercicios respectivos, para que los aficionados puedan tener una guía que les sirva de base para la elección del candidato que a su juicio reuna más probabilidades de salir victorioso. Los distintos competidores que figuran en el programa oficial son los siguientes:

PRIMERA CARRERA

Distancia 1500 metros

Brisk Up — El hijo de Calepino en sus dos últimas presentaciones ha tenido la siguiente figuración: Ganó con 51 kilos, segundo Hurgón 50, tercero Estribor 55, en 1'39" 1|5 los 1600 metros y luego con 48 fué cuarto y último de Berthier 52, Guillermín 53 y Florilegio 60, en 1'37" 1|5 la misma distancia.

Hizo 700 metros en buen estilo. Puede correr bien.

Dominguero — Con 55 kilos fué tercero de Fiador 55, segundo Partiquino 45, en 1'37" 4|5 los 1600 metros y luego con 55 fué no placé de Pringles 48, en 1'38" 3|5 la misma distancia.

No corre.

Bajel — Fué no placé con 53 kilos de Fiador 55, en 1'37" 4|5 los 1600 metros y luego con 53 no placé de Pringles 48, en 1'38" 3|5 la misma distancia.

No corre.

Júbilo II — Ganó con 52 kilos, segundo Crocus 57, tercero Fortunata 48, en 1'38" 2|5 los 1600 metros y luego fué no placé con 52 de Fiador 55, en 1'37" 4|5 los 1600 metros.

A la par de Casero hizo 700 metros en 41". Puede ganar.

Rosse — Fué segunda con 53 kilos de Abea 51, en 1'43" 1|5 los 1600 metros y luego con 50 fué segunda metros.

Puede andar cerca.

Fels — No placé con 53 kilos de Pringles 48, en 1'38" los 1600 metros de Hydre 44, en 1'31" 1|5 los 1500 metros y luego con 53 no placé de Remembranza 46, en 1'51" 3|5 los 1800 metros.

Es difícil.

Last Word — Ganó con 51 kilos, segundo Mirasol 51, tercero Ananké 47, en 1'11" 4|5 los 1200 metros y luego con 54 fué no placé de Cabool 50, en 1'32" 2|5 los 1500 metros.

Con P. Cichetti hizo 600 metros en 35".

Pringles — Ganó con 50 kilos, segundo Walhalla 45, tercero El Plumitas 50, en 1'45" 2|5 los 1700 metros y luego ganó con 48, segundo Partiquino 46, tercero Alcoy 45, en 1'38" tres quintos los 1600 metros.

Tiene buena carrera.

Huanguelén — Con 53 kilos fué tercera de Irrisión 52, segunda Royal Dream 51, en 1'38" los 1600 metros y luego ganó con 57, segunda La Bertini, tercera Esnea 54, en 59" 2|5 los 1000 metros.

No corre.

Alcoy — Fué segundo con 49 kilos de Don Severo 42, en 1'32" los 1500 metros y luego con 45 fué tercero de Pringles 48, segundo Partiquino 46, en 1'38" 3|5 los 1600 metros.

Es dudoso. Puede correr bien.

Crisis — Fué segundo con 51 kilos de Pringles 50, en 1'45" 2|5 los 1700 metros y luego con 44 fué cuarto de Pringles 48, Partiquino 46 y Alcoy 45, en 1'38" 3|5 los 1600 metros.

Es un buen placé.

Geronte — Con 44 kilos fué no placé de Grey Fox 48, en 2'4" 3|5 los 2000 metros y luego con 57 no placé de Bollito 57, en 1'39" 1|5 los 1600 metros.

Trabajó en 41". Puede correr bien.

Leubucó (ex Valsbire) — No ha corrido desde 1917. Ganó siendo segundo Picarote, tercero Bólido, en 1'27" 1|5 los 1400 metros y luego fué no placé en el clásico Saavedra ganado por Berthier, en 1'38" 4|5 los 1600 metros.

SEGUNDA CARRERA

Distancia 1100 metros

Cerilla — Es debutante.

Hizo 600 metros en buen estilo. Puede ganar.

Tarasca II — Fué no placé de Charmingly, en 1'14" 4|5 los 1200 metros y luego fué no placé de Manola, en 1'7" 2|5 los 1100 metros.

Anda regular.

Bourgogne — Es debutante.

No corre.

Jactancia — Fué cuarta de Espartilla, Madreselva II y Bullita, en 1'5" dos quintos los 1100 metros y luego fué segunda de Manola, en 1'7" 2|5 la misma distancia.

Con Peñaloza trabajó como para ganar.

Escarapela — Corrió una vez, siendo cuarta y última de Muy Linda, Manivela y Moscovita II, en 1' 4|5 los 1000 metros.

Es difícil.

Albania — Corrió una vez siendo no placé de Flute, en 1'27" 4|5 los 1400 metros.

Anda regular.

Predilecta — Fué segunda de Flute, en 1'27" 4|5 los 1400 metros y luego fué tercera de Manola, segunda Jactancia, en 1'7" 2|5 los 1100 metros.

Hizo 700 metros a la par de Fantasío marcando 41" 3|5. Puede ganar.

Massena — Corrió una vez siendo no placé de Marpessa, en 1'8" los 1100 metros.

A la par de Miquilo marcó 42" 1|5. Ande bien.

Shell — Es debutante.

Anda regular.

Algeciras — Es debutante.

Es muy ligera.

TERCERA CARRERA

Distancia 1600 metros

Miquilo — Fué cuarto de Golden Tip, Free Stars y Broquel, en 1'32" un quinto los 1400 metros y luego fué cuarto de Art, Toto XII y Desquite II, en 1'13" los 1200 metros. tres quintos. Puede correr bien.

Con Englander hizo 700 metros

Río Guayquiraró — Debutó siendo cuarto de Borbotón, Broquel y Dyck, en 1'39" 2|5 los 1600 metros y luego fué segundo de Chocarrero, en 1'26" dos quintos los 1400 metros.

cuave en 43" 1|2. Es gran candidato.

Lidiador — Es debutante.

Es ligero.

Pentapolín — No puede correr por ser ganador.

No corre.

Alcornoque — Es debutante.

No corre.

Chanticleer. — Fué segundo de Pictorial, en 1'30" los 1400 metros y luego fué segundo de Tabaré, en 1'27" 1|5 la misma distancia.

Con F. Arcuri hizo una partida suave de 700 metros. Puede ganar.

Hiding Place. — Es debutante.

Con D. Torterolo y apareado a Geronte marcó 41". Puede ganar.

Windsor — Es debutante.

Con M. Acosta hizo 1000 metros en 1' 1|2. Puede ganar.

CUARTA CARRERA

Distancia 1100 metros

Glotón. — Con 60 kilos fué no placé de Colenso 54 en 2'38" 1|5 los 2500 metros y luego con 63 fué no placé de Setenta y Cinco 41, en 1'7" 1|5 los 1100 metros.

Con Navarro hizo 600 metros en 36". Puede ganar.

Dalmacia. — Con 59 kilos fué tercera de Glotón 62, segunda Mulhouse 44 en 1'5" 3|5 los 1100 metros y luego con 55 fué no placé de Fortune 44 en 1'38" los 1600 metros.

D. Cardoso la trabajó con buen resultado. Puede ganar.

Fortunata. — Fué no placé con 51 kilos de Yáñez Pinzón 44 en 1'5" 2|5 los 1100 metros y luego con 50, segunda de Setenta y Cinco 41, en 1'7" 1|5 la misma distancia.

Con Grassi trabajó como para ganar.

Rosse — Fué segunda con 53 kilos de Abea 51, en 1'43' 1|5 los 1600 metros y luego con 50 fué segunda de Hydre 44 en 1'34" 1|5 los 1500 metros.

No corre.

Farolera II — Ganó con 57 kilos, segunda Traviesa 52, tercera Custodia 54, en 1'32" 3|5 los 1500 metros y luego fué con 55 no placé en el clásico Río Paraná ganado por Omega 55, en 2'4" 4|5 los 2000 metros.

No corre.

Setenta y Cinco. — Ganó con 41 kilos, segunda Fortunata 50, tercero L'Espoir 50 en 1'7" 1|5 los 1100 metros y luego con 44 fué cuarto de Cardo 44, Yáñez Pinzón 50 y Collpull 45 en 1'4" 4|5 la misma distancia.

Si corre puede ganar.

Mirasol. — Fué segundo con 55 kilos de Encomio 55, en 1'38" los 1600 metros y luego con 52 fué tercera de Don Severo 42, segundo Alcoy 49, en 1'32" los 1500 metros.

Con G. di Palma aprontó muy bien. Es serio enemigo.

Toulouse — No placé con 55 kilos de Inyala 54, en 1'41" los 1600 metros y luego no placé con 57 de Farolera II 57 en 1'32" 3|5 los 1500 metros.

Es ligera.

Cimarrón. — Fué segundo de Yupanquí en 1'26" los 1400 metros y luego ganó, segundo Desquite II, tercero Correcto en 1'16" los 1200 metros.

Con el aprendiz Verduri trabajó en 700 metros marcando 41" 2|5. Puede andar cerca.

Paso. — Fué cuarto de Cardo. Acteón y Ponchazo, en 1'6" 2|5 los 1100 metros y luego ganó, segundo Montesquieu, tercero Cygnet en 1'5" 3|5 la misma distancia.

M. Altamiranda lo aprontó. Puede correr bien.

QUINTA CARRERA

Distancia 2000 metros

Su Majestad. — Ganó con 54 kilos el clásico Condesa, segunda Florette 54, tercera y última Farolera II 52, en 1'39" 4|5 los 1600 metros y luego ganó el clásico Olavarría, segunda Promisión, tercera Florette, en 2'6' 2|5 los 2000 metros.

Es nuestra candidata.

Cad. — Fué segundo en el clásico Necochea de Caricato en 1'36" 4|5 los 1600 metros y luego fué cuarto en el Rivadavia de Caricato, segundos El Cordobés e ¡Iup! en 2'4" los 2000 metros.

No corre.

Paulonia. — Ganó el clásico Raúl Chevalier siendo segundo El Cordobés, tercero Juan Carlos Gómez en 1'26" 1|2 los 1400 metros y luego ganó la Polla de Potrancas, segunda Promisión, tercera Fanfarrona en 1'39" 4|5 los 1600 metros.

Puede andar cerca.

Strike. — Ganó con 54 kilos, segundo Habano 54, tercero Brujo 54, en 1'32" los 1500 metros y luego ganó con 51, segundo Conjurado 57, tercero Vives 55, en 1'39" 2|5 los 1600 metros.

Les gusta.

Caricato. — Ganó la Polla de Potrilos, segundo Clamor, tercero Fantasío, en 1'37" 1|5 los 1600 metros y luego ganó el clásico Rivadavia, segundos El Cordobés e ¡Iup! en 2'4" los 2000 metros.

Es otro de los favoritos.

Juan Carlos Gómez. — Fué segundo en el clásico J. B. Zubiaurre de Clamor en 1'42" 1|2 los 1600 metros y luego no placé en el Rivadavia, ganado por Caricato en 2'4" los 2000 metros.

No corre.

Omega — Ganó con 56 kilos, segunda Tenebrosa, tercera Araña, en 1'38 3|5 los 1600 metros, y luego ganó el clásico Río Paraná, segunda Fanfarrona, tercera Florette, en 2'4 y 4|5 los 2000 metros.

No corre.

Clamor — Ganó el clásico J. B. Zubiaurre, segundo Juan Carlos Gómez, tercero y último Jafet, en 1'42" y 1|2 los 1600 metros, y luego fué segundo en la Polla de Potrillos ganada por Caricato en 1'37" 1|5 la misma distancia.

Anda regular.

Fantasío — Fué tercero en la Polla de Potrillos ganada por Caricato, segundo Clamor en 1'37" 1|5 los 1600 metros, y luego fué no placé (distanciado del segundo puesto), en el clásico Rivadavia, ganado por Caricato en 2'4" los 2000 metros.

Puede correr bien.

SEXTA CARRERA

Distancia, 1600 metros

Don Raúl — Fué cuarto de Caricato, Old King y Chimbo en 1'39" 3|5 los 1600 metros, y luego con 52 kilos ganó, segundo Vulcano 52, tercero Galán 52, en 1'46" 2|5 los 1700 metros.

Con F. Arcuri hizo 800 metros en la pista chica marcando 47". Puede correr bien.

Vives — Ganó con 54 kilos, segundo Habano 56, tercero Jornalero 56, en 1'4 1|2 los 1100 metros, y luego con 55 fué tercero de Strike 57, segundo Conjurado 57, en 1'39" 2|5 los 1600 metros.

Con Acevedo hizo 600 metros en 36". Anda bien.

All Eyes — Fué segundo con 57 kilos en el Clásico Montevideo, ganado por Clamor 57, en 1'28" los 1400 metros, y luego fué segundo en el Saavedra de Fantasío, en 1'38" y 4|5 los 1600 metros.

Navarro lo aprontó marcando 41" y medio. Puede correr bien.

Tours — No placé con 52 kilos de Don Raúl 52 en 1'46" 2|5 los 1700 metros, y luego no placé en el clásico Río de la Plata, ganado por El Cordobés en 2'4" 4|5 los 2000 metros.

No corre.

Old King — Con 57 kilos fué segundo de Conjurado 56 en 1'42" 3|5 los 1600 metros, y luego con 53 fué segundo de Caricato 56 en 1'39" 3|5 la misma distancia.

Con Grassi marcó 40" 2|5 los 700 metros. Puede ganar.

Tumulto — Ganó, segundo Baradero, tercero Jónico, en 1'32 4|5 los 1500 metros, y luego ganó con 56, segundo Royal Sir 56, tercero Turpin 56, en 1'38" 4|5 los 1600 metros.

Es gran enemigo.

Brujo — Fué tercero con 54 kilos de Strike 54, segundo Habano 54 en 1'32" los 1500 metros, y luego fué segundo de Vulcano 56 en 1'53 los 1800 metros.

Con Carabajal marcó 40" 4|5 a la par de Vidalita.

Broquel — Ganó, segundo De Luca, tercero Magneto en 1'41" 3|5 los 1600 metros, y luego no placé en el Río de la Plata, ganado por El Cordobés en 2'4" 4|5 los 2000 metros.

No corre.

Turpin — Fué tercero de Vulcano segundo Brujo en 1'53 los 1800 metros, y luego fué tercero de Tumulto, segundo Royal Sir en 1'38" 4|5 los 1600 metros.

No corre.

Magneto — Fué tercero de Broquel, segundo De Luca en 1'41" 3|5 los 1600 metros, y luego ganó, segundo De Luca, tercero General Capdevila, en 1'34" 3|5 los 1600 metros.

A la par de Pictorial marcó 41". Les gusta algo.

Tío Lila — Con 54 kilos fué no placé de Hermosilla 52, en 1'13 2|5 los 1200 metros, y luego con 53 no placé de Tumulto 56, en 1'38" 4|5 los 1600 metros.

Es difícil.

Habano — Con 56 kilos fué segundo de Vives 54, en 1'4" 1|2 los 1000 metros, y luego con 54 fué segundo de Strike 54 en 1'32" los 1500 metros.

Es un buen sport.

Jam Roll — No placé con 54 kilos de Strike 57 en 1'39" 2|5 los 1600 metros, y luego con 56 fué cuarto de Tumulto, Royal Sir y Turpín en 1'38" 4|5 la misma distancia.

Es difícil.

SEPTIMA CARRERA

Distancia 1600 metros

Stayer — Con 52 kilos fué segundo de Marline 45 en 1'38" los 1600 metros y luego con 57 fué cuarto de Mirabeau I 53, Sable 57 y Campeador II 48 en 1'39" 1|5 la misma distancia.

Con T. N. Fernández hizo 700 metros en 41". Puede ganar.

Mirabeau II — No placé con 54 kilos de Miss Tonta 45 en 1'45" 2|5 los 1700 metros, y luego ganó con 53, segundo Sable 47, tercero Campeador II 48 en 1'39" 1|5 los 1600 metros.

Con Berazategui cubrió 700 metros en 42". Puede ganar.

Cacique — Fué cuarto con 55 kilos de Tirsis 45, Grey Eyes 55 e Irmao 51 en 1'38" 2|5 los 1600 metros y luego fué no placé con 54 de Irmao 50 en 1'38" 3|5 la misma distancia.

O. González lo trabajó en 700 metros marcand o40" 4|5. Puede ganar.

Irmao — Fué tercero con 57 kilos de Grey Eyes, segundo Stayer 57, en 1'37" 4|5 los 1600 metros, y luego con 55 fué segundo en puesta con Hurgón 52, La Fortune 50, en 1'37" y 1|5 la misma distancia.

Trabajó bien.

Arenales — No placé con 53 kilos de Max Linder 50 en 1'38" 4|5 los 1600 metros, y luego con 53 no placé de Rosedal 52 en 1'38" 2|5 la misma distancia.

A. Grassi lo ensayó en la partida marcando 40" 2|5. No responde.

Fiador — Fué tercero con 50 kilos de Marline 45, segundo Stayer 52 en 1'38" los 1600 metros y luego ganó con 55, segundo Partiquino 45, tercero Dominguero 55, en 1'37" y 4|5 la misma distancia.

Trabajó suave con F. Arcuri. Puede ganar.

Protea — Con 42 kilos fué segunda de Fortunata 44 en 1'40" 4|5 los 1600 metros, y luego con 55 fué tercera de Abea 51, segunda Rosse 53 en 1'43" 1|5 la misma distancia.

Puede correr bien.

Marline — Ganó con 45 kilos, segundo Stayer 52, tercero Fiador 50 en 1'38" los 1600 metros y luego con 50 kilos fué cuarta y última de Fortune 50, segundos Irmao 55 y Hurgón 52 en 1'37" 1|5 los 1600 metros.

No corre.

Pura Cepa — Con 53 kilos fué no placé de Sombría 45 en 1'38" 4|5 los 1600 metros y luego no placé con 53 de Glotón 54 en 1'37" 4|5 la misma distancia.

Es dudoso. Hizo 700 metros

OCTAVA CARRERA

Distancia 2500 metros

Grey Fox — Ganó con 55 kilos, segundo Guillermín 53, tercero Crocus 53 en 2'36" 4|5 los 2500 metros y luego ganó con 62 kilos, segundo y último Crocus 57 en 2'37" 2|5 la misma distancia.

Hizo 800 metros suave en 48" 2|5. Puede ganar.

Given Or — No ha corrido este año en Palermo.

Anda bien.

Berthier — Ganó con 52 kilos, segundo Guillermín 53, tercero Florilegio 60 en 1'37" 1|5 los 1600 metros y luego con 59 en el clásico Invierno fué tercero de Ojal 61, segundo Cracker 61 en 2'17" 4|5 los 2200 metros.

A la par de Colibrí marcó 46" 3|5. Puede andar cerca.

Guillermín — Con 53 kilos fué segundo de Grey Fox 55 en 2'36" 4|5 los 2500 metros y luego con 53 fué segundo de Berthier en 1'37" 1|5 los 1600 metros.

Con F. Cichetti hizo 1000 metros en 1'1" sin ser exigido. Les gusta mucho.

Lance — Ganó con 55 kilos haciendo puesta con Takecare 58, tercero Stayer 56 en 2'24" 3|5 los 2200 metros y luego con 54 fué no placé de Ramalero 50 en 1'36" 4|5 los 1600 metros.

eRaparece bien preparado.

Bis — Con 54 kilos fué segundo de Grey Fox 58 en 3'10" 1|5 los 3000 metros y luego ganó con 55, segundo Crocus 60, tercero Los Gorros 48 en 2'37" 1|5 los 2500 metros.

Con Arcuri hizo 800 metros en 48". Puede ganar.

Le Temps — Ganó con 51 kilos, segundo Glotón 55, tercero Campeador II 44 en 1'37" 4|5 los 1606 metros y luego ganó con 55, segundo Marline 46, tercero Diakova 41 en 1'50" 4|5 los 1800 metros.

No corre.

Benz — Con 57 kilos fué cuarto de Le Temps 55, Marline 46 y Diakova 41 en 1'50" 4|5 los 1800 metros y luego con 58 fué segundo de Charol 47 en 2'37" 2|5 los 2500 metros.

Con el "jockey de Guillermín" trabajó suave en 1'22". Les gusta en fija.

Gran premio Jockey Club

Una carrera interesante

Ensayos de sus competidores y otros informes

Su Majestad — Viene a disputar el "Derby argentino" con el prestigio de su campaña que la señala como la más autorizada a inscribir su nombre como ganadora de este premio siendo el único producto de este año que ha sabido mantenerse invicto.

Esta será la prueba decisiva para la potranca del stud Alvear, y así como en su caballeriza se tiene plena confianza en el éxito, pensamos que nuestros pronósticos se verán plenamente confirmados si es que mañana responde a las bondades que todos le atribuyen.

Conocemos perfectamente en estos casos los entusiasmos de las partes interesadas, pero como en la caballeriza donde se aloja el mejor caballo de nuestras pistas — hay quien pueda observar sin apasionamientos — y tienen en sus manos "el secreto" porque han podido pulsar las bondades de Caricato, Fantasío, etc., etc., con los "segundones de la casa", tomo son considerados Cad y El Cordobés, no hay por que resistirse, después que tampoco está en contra de ellos la realización de los éxitos que como estos son esperados con fundamentos y cálculos bien hechos.

Su Majestad fa vorita de LA EPOCA

La hija de Your Majesty no se ha medido por ahora con los potrillos, pero a pesar de este inconveniente, debemos sostenerla con el convencimiento de que un animal superior no necesita cotejos. La duda que siempre abrigamos de que su origen fuera un pecado, desde que se suponía incorregible el temperamento de los hijos del actual padrillo del Ojo de Agua, pueden darse por desaparecidos después del carácter de esta potranca y de la forma cómo se ha asimilado a las exigencias del training su media hermana Omega que termina de revelarse como otro producto sobresaliente.

El señor Diego de Alvear, que es un verdadero sportman, a pesar de que tenía en sus manos la oportunidad de recurrir a una eficaz ayuda para su potranca, como lo sería realmente el potrillo Cad, confirmando nuestra anterior noticia, ha rehusado de ella, prefiriendo que la carrera se desarrolle normalmente y de acuerdo con los medios propios de cada uno de los concurrentes. Lo que quiere decir, que Su Majestad correrá en los puestos de peligro, y si es necesario, les enseñará el camino a sus contrarios desde que el señor Lerena de la orden de partida.

Conocida entonces la opinión del propietario del stud Alvear, queda el entraineur Vizcay, quien se muestra un gran entusiasta y el jockey Bastías, que no ha descubierto al enemigo. Y después de todas estas consideraciones, nos parece haber fundamentado con eficacia nuestro pronóstico.

Su Majestad en el aprontó de hoy madcó 40" 2|5 de pique.

Caricato — Ganador de la Gran Polla de Potrillos y en seguida del clásico Rivadavia, es el que comparte la opinión con la favorita de la carrera.

Debemos usar de una franqueza poco común en materia de juicios de esta naturaleza, al decir que hemos estado acaso equivocados al apreciar las bondades del hijo de Craganour, pero al insistir sobre nuestros anteriores juicios, nadie tiene el derecho de hacernos creer lo contrario, pues así como otros han estado acertados, bien pudiera ser que Fantasío haya decaído desde la época cuando sus carreras llegaron a hacernos vaticinar su superioridad.

El representante del stud Chapadmalal es un potrillo de una velocidad extraordinaria y que no impresiona favorablemente, y es por eso que con todo que los hechos nos obligan a sostenerlo como un digno competidor, nos reservamos estas pocas horas que nos separan de la gran carrera, para darle el puesto que le asignan en su caballeriza y nosotros su definitiva "consagración de crack", lo que haremos gustosos en el caso de que resulte el héroe de la jornada.

Caricato en su apronte de hoy de mañana dirigido por D. Torterolo, hizo 800 metros de los 1800 a los 1000 en el recomendable tiempo de 47".

Una de las ventajas más eficaces para el hijo de Craganour es que todavía cuenta con adversarios que le preparan el camino, permitiéndole esa circunstancia correr agazapado en el pelotón y, sin comprometer su carrera, lo que en verdad es para su característica un alivio de consideración.

Se dice por otra parte, que Caricato no ha ganado más lejos sus anteriores carreras porque el jockey Torterolo no lo ha querido. El lo ha de saber...

Paulonia. — De acuerdo con su victoria en la Gran Polla de Potrancas, debe pasar desapercibida en esta compañía, pero nuestros cálculos son otros.

Pensamos que Su Majestad ha de correr casi por obligación en la punta, que Fantasío la ha de seguir de cerca y que el jockey Torterolo con Caricato, en esta ocasión, no se ha de sentir muy tranquilo a la expectativa, si una contraria de la talla de la potranca del stud Alvear se le va lejos. Es por eso que le asignamos a la pupila del stud Jorge Atucha una figuración injustificada en la carrera, si es que buscáramos su chance por la forma cómo venció a Promisión, Fanfarrona y demás en la Polla; pero aparte conocemos algunos detalles significativos con respecto a la hija de Perrier.

El entraineur Rosendo Aquino asegura que su potranca tiene por lo menos veinte metros más que el día de su última carrera, y esto, agregado a la táctica que se empleará con ella, es decir, de disputar una prueba sin compromiso a la expectativa de acontecimientos, nos hace que recordemos los nombres de Packoy y de su jockey Arcuri, en aquel... Gran Premio... para ver cómo temible en caso de una sorpresa a Paulonia.

Con Arcuri fué ensayado hoy en 700 metros al freno, marcando 41" 4|5.

Fantasío — Una serie de consideraciones nos han hecho, los propietarios del hijo de Old Man y su entraineur con motivo de sus recientes derrotas.

¿Era Fantasío un gran producto en los primeros meses de carreras? Sí.

¿Ha sufrido algo en estos últimos tiempos? ¿...?

¿Ha decaído el representante de la Petite Ecurie?

A esto último más vale nos inclinamos nosotros.

Sus propietarios como última tentativa, le han ofrecido para mañana su dirección al jockey Englander, pero, ¿por qué no decirlo?

Junto con nosotros han decaído los entusiasmos de todos y de su mismo entraineur que prefiere esquivar cualquier conversación que se refiera al ex crack. Sin embargo, aunque es difícil admitir por ahora su rehabilitación, consideramos su actuación como muy discreta en la gran prueba de mañana.

El hijo de Old Man hoy fué ensayado suave por Englander en 41" 4|5, a la par de Predilecta.

Clamor — De un origen modesto si se quiere, ha demostrado aptitudes extraordinarias en la espléndida campaña que ha realizado.

Su performance en la Gran Polla de Potrillos es como para que su ecurie se haga algunas ilusiones, pero la corrida que se le ha dado como ensayo para esta prueba no ha sido todo lo satisfactoria de desear.

En el apronte de hoy el hijo de Fisherman con Acosta, cubrió 800 metros en 46".

Strike — Corresponde ser citado en último término desde que no tiene actuación clásica. Pero es uno de los productos que en estos últimos tiempos ha demostrado que corre mucho y puede su ecurie tirarse el lance con algún justificativo.

No tenemos nosotros una línea que nos permita clasificar su chance, pero el entraineur Ambrosio Elnen nos dijo ayer al oído y con carácter de reserva:

—¡Yo gano el Jockey Club con Strike...!

Sin contrariarlo pensamos para nuestro adentro. ¿Podrá ser cierto? Mañana lo veremos.

En el ejercicio de hoy dirigido por Cardoso, cubrió 700 metros en 41".

CACIQUE

40" 4|5 en la partida

Reaparece el hijo de Buchardo dispuesto a dar en tierra con todas las fijas que existen en el handicap de la milla, en que intervendrá mañana, puesto que en sus trabajos se conduce a la perfección y en cuanto a su estado de training nada hay que reprocharle al pensionista del stud Pedro Núñez, cuya brillante foja de servicios le da títulos para ser un "serio" enemigo en cualquier prueba.

Cacique produjo hoy uno de los mejores trabajos pasando en 40" 4|5 los 700 metros en que lo ejercitó Oscar González.

BOURGOGNE

No será presentada

La hermana materna de Saint Emilión se reserva para oportunidad más propicia, porque su propietario quiere que intervenga en una carrera con codo, por creer que es más favorable para la hija de Your Majesty.

A Bourgogne le dió corrida Cardoso, apareada a una hija de Cyllene que cuida Vicente Fernández, con D. Torterolo, en 1600 metros, pasando en 1'43" la distancia, sin que se obligase mayormente para mejorar ese tiempo.

En el porvenir de Bourgogne se tienen fundadas muchas esperanzas.

CERILLA

Se da como un buen dividendo en la carrera de potrancas perdedoras a Cerilla, una hija de Rosales y Clodina que cuenta con ejercicios como para hacerse las mejores ilusiones.

La pupila del stud Sibourd en su apronte de hoy, sobre 600 metros se ha desempeñado magistralmente.

JACTANCIA

Una buena candidata

Entre las competidoras de la segunda carrera figura Jactancia que lleva producidas varias buenas carreras.

La hija de Mero hizo hoy una partida de 600 metros desempeñándose admirablemente. Son sus principales contrarias Predilecta, Algeciras y Cerilla a quienes puede vencer si no tiene ningún contratiempo.

HIDING PLACE

41" los 700 metros

Entre los varios debutantes de la tercera carrera de mañana, figura un hijo de Dusty Miller e Hidalguía del stud Buchardo, cuyos ejercicios en privado son como para hacerse las mejores ilusiones.

En su apronte de hoy, piloteado por Domingo Torterolo y apareado a Geronte, con Juan Fernández, cubrió 700 metros en 41".

BIS

48" los 800 metros

El hijo de Cyllene va a ser sometido mañana a una prueba difícil, pero con el peso que lleva es de los señalados a producir una gran carrera.

En el apronte a que fué sometido hoy de mañana en la pista del medio, Bis sin ser exigido por el jockey Arcuri cubrió 800 metros 48".

El representante del stud Alv puede competir con grandes prob lidades en contra de Grey Fox, llermín y Benz.

OLD KING

Un buen apronte

Uno de los mejores ejercicio la mañana ha sido el producido Old King. El hijo de Your Ma con el reposo que ha tenido ha g do muchísimo.

En el apronte de hoy, pilot por el aprendiz Grassi, marcó 40 los 700 metros que ha sido mejor de la mañana.

Al entraineur Valentín Ferná le gusta la carrera en fija.

RIO GUAYQUIRARO

Un buen candidato

En la carrera de su debut, es jo de Cotopaxi se desempeñó rablemente terminando segund Chocarrero a insignificante ve

Con la monta de Englander hoy 700 metros suave, recorr la distancia en 43" 1|2. Los e gos del defensor del stud Gener ler son el debutante Windsor y ticleer.

FORTUNATA

Partida en 600 metros

Uno de los candidatos que tan con más chance, a nuestr tender, en la prueba de velocid mañana es esta hija de Diamo bilée que se ha declarado "es lista" en tiros cortos y luce tado de preparación como par ponder a la extraordinaria con que a su ecurie le merece.

A Fortunata la trabajó el ap Grassi en 600 metros que cubr jándonos muy bien impresiona

TUMULTO

Ejercicio en la partida

Acaba de imponerse en estilo sico el hijo de Batifondo y con seguido sin novedad en su tra hay que creerlo capaz de volver petir la hazaña, puesto que a la confianza que le merece a su hay que agregar que está en un tancia que se adapta perfecta a sus condiciones.

A Tumulto lo trabajó el Raimundo Rivero en los 700 reglamentarios conduciéndos gran estilo.

Los principales enemigos d multo que son Old King, Don Habano y Magneto, tienen q car un tiempo record si quie cer al pupilo del stud Don L

PURA CEPA

41" en la partida

Aun cuando en el premio Va blar la atención de los aficio está fija principalmente en candidatos que acaban de condu honrosamente en la misma cia, no por eso debe descarta

MONTAS Y COMPETIDORES

PREMIO VOLADOR

Primera carrera — 1500 metros

A la 1.15 p. m.

1	Brisk I	4	57	A. Grassi
2	Dominguero	4	55	No corre
3	Bajel	5	53	No corre
4	Júbilo II	4	52	M. Lema
5	Rosse	5	52	M. Al'randa.
6	Fels	6	50	E. Peñaloza
7	Last Word	4	49	P. Cichetti
8	Pringles	4	48	R. Carabajal
9	Huanguelén	4	46	Dudosa
10	Alcoy	4	45	Dudoso
11	Crisis	4	44	G. Greme
12	Geronte	4	42	J. Fernández
13	Leubucó	4	42	No corre

PREMIO BALBOA

Segunda carrera — 1100 metros

A la 1.45 p. m.

1	Cerilla	3	56	A. Amoroso
2	Tarasca	3	56	No corre
3	Bourgogne	3	56	No corre
4	Jactancia	3	56	E. Peñaloza
5	Escarapela	3	56	D. Nápoli
6	Albania	3	56	F. Barrozo
7	Predilecta	3	56	S. U. Morales
8	Massena	3	56	M. Lema
9	Shell	3	56	W. Watson
10	Algeciras	3	56	D. Englander

PREMIO ASTURIANO

Tercera carrera — 1600 metros

A las 2.15 p. m.

1	Miquiló	3	56	M. Lema
2	R. Guayquiraró	3	56	D. Englander
3	Lidiador	3	56	A. Amoroso
4	Pentapolín	3	56	No corre
5	Alcornoque	3	56	No corre
6	Chanticleer	3	56	F. Arcuri
7	H. Place	3	56	J. Fernández
8	Windsor	3	56	C. Fenucci

PREMIO AVICENIA

Cuarta carrera — 1100 metros

A las 2.45 p. m.

1	Glotón	4	62	A. Navarro
2	Dalmacia	4	58	D. Cardoso
3	Fortunata	2	49	A. Grassi
4	Rosse	5	48	No corre
5	Farolera II	3	47	No corro
6	S. y Cinco	4	47	E. Peñaloza
7	Mirasol	4	44	G. di Palma
8	Toulouse	3	43	J. Dolan
9	Cimarrón	3	42	J. Verduri
10	Paso	3	42	M. Al'randa.

QUINTA CARRERA

GRAN PREMIO JOCKEY CL

Distancia 2000 metros

A las 3.15 p. m.

1	Su Majestad	3	54	J. Bastía
2	Cad	3	57	No corre
3	Paulonia	3	54	F. Arcuri
4	Strike	3	57	D. Cardos
5	Caricato	3	57	D. Torter
6	J. C. Gómez	3	57	No corre
7	Omega	3	54	No corre
8	Clamor	3	57	M. Acosta
9	Fantasío	3	57	D. Englan

PREMIO OCURRENCIA

Sexta carrera — 1600 metr

A las 3.45 p. m.

1	Don Raúl	3	57	F. Arcur
2	Vives	3	57	M. Lema
3	All Eyes	3	57	A. Nava
4	Tours	3	57	No corr
5	Old King	3	54	A. Gra
6	Tumulto	3	57	R. Rive
7	Brujo	3	54	R. Cara
8	Broquel	3	54	T. N. F
9	Turpín	3	54	No cor
10	Magneto	3	54	D. Tor
11	Tío Lila	3	54	D. Car
12	Habano	3	54	G. di P
13	Jam Roll	3	54	O. Go

PREMIO VADARKBLA

Séptima carrera — 1600 m

A las 4.15 p. m.

1	Stayer	5	54	D. Eng
2	Mirabeau II	5	53	N. Ber
3	Cacique	5	52	O. Gon
4	Irmao	4	51	D. Tor
5	Arenales	5	50	A. Gr
6	Fiador	5	50	F. Ar
7	Protea	5	48	T. N.
8	Marline	4	47	No corr
9	Pura Cepa	4	41	M. Aco

PREMIO BOTAFOGO

Octava carrera — 2500 me

(Excluídos los aprendices)

A las 4.45 p. m.

1	Grey Fox	4	60	M. Aco
2	Given Or	6	55	R. Rive
3	Berthier	4	54	E. Saav
4	Guillermín	5	52	P. Cich
5	Lance	5	52	D. Engl
6	Bis	4	50	F. Arcu
7	Le Temps	4	50	No corr
8	Benz	4	48	M. Lem

"LA ESMERALDA"
Esmeralda esquina Corrientes
Unión Telef. 862, Avenida
FUNDADA EN 1890
Unicamente alhajas finas
A mitad de precio de las otras joyerías

"CASINO PIGALL"
Calle MAIPU 340—U. T. 7149 Avenida.
GRANDIOSO RESTAURANT - CABARET
RECIEN INAUGURADO
TODOS LOS DIAS de 6 a 8 p. m. APERITIVO TANGO y de 12 a 4 a. m. CHAMPAGNE TANGO
SALONES RESERVADOS
The Greatest Night's Variety
MAIPU 340

GINEBRA
Bols
SU COLOR AMBAR PALIDO COMPRUEBA SU VEJEZ

PRONOSTICOS DE LA PRENSA PARA LA REUNION DE MAÑANA EN PALERMO

	1.ª carrera	2.ª carrera	3.ª carrera	4.ª carrera	5.ª carrera	6.ª carrera	7.ª carrera	8.ª carrera
EPOCA	Pringles	Jactancia	R. Guayquira	Fortunata	Su Majestad	Old King	Mirabeau II	Bis
Unión	Júbilo II	Predilecta	Chanticleer	Dalmacia	Su Majestad	All Eyes	Mirabeau II	Grey Fox
Crista Sportiva	L. Word	Bourgogne	R. Guayquira	Dalmacia	St. Alvear	All Eyes	Mirabeau II	Grey Fox
Diario	Pringles	Jacvtancia	R. Guaquirar	Fortunata	Su Majestad	All Eyes	Irmao	Grey Fox
Tribuno	Brisk Up	Jactancia	R. Guayquira	Glotón	Caricato	All Eyts	Cacique	Benz
La Bita	Brisk Up	Jactancia	R. Guayquira	Glotón	Caricato	All Eyes	Stayer	Benz
La Patria degli Italiani	Pringles	Predilecta	Chanticleer	Fortunata	Paulonia	D. Raúl	Mirabeau II	Bis
Giornale d'Italia	Pringles	Predilecta	Chanticleer	Fortunata	Paulonia	D. Raúl	Mirabeau II	Bis
Germania	Pringles	Jactancia	R. Guayquira	Fortunata	Su Majestad	All Eyes	Mirabeau II	Grey Fox
La Palabra de San Martín	L. Wornd	Bourgogne	R. Guayquira	Fortunata	Su Majestad	Old King	Stayer	Benz
La Voz del Norte	Pringles	Predilecta	Chanticleer	Mirasol	Caricato	All Eyes	Mirabeau II	Grey Fox
Il Corriere de La Plata	Pringles	Jactancia	R. Guayquira	Mirasol	Caricato	Magneto	Stayer	Grey Fox
La Roma	Pringles	Jactancia	R. Guayquira	Mirasol	Caricato	All Eyes	P. Copa	Guillermín
La Crónica Americana	Brisk Up	Jactancia	Windson	Mirasol	Su Majestad	All Eyes	Mirabeau II	Benz
El Nacional	Pringles	Predilecta	R. Guayquira	Mirasol	Caricato	Habano	Stayer	Benz
La Razón	Pringles	Predilecta	Chanticleer	Paso	Su Majestad	Habano	Stayer	Lance
El Mundo	Júbilo II	Algeciras	Windson	Glotón	Caricato	Habano	Cacique	Benz
El Diario Español	Júbilo II	Tarasca II	Windson	Glotón	Su Majestad	All Eyes	Cacique	Grey Fox
El Heraldo	Pringles	Predilecta	R. Guayquira	Fortunata	Caricato	Old King	Stayer	Berthier
Buenos Aires Herald	Brisk Up	Tarasca II	Chanticleer	Glotón	Caricato	Magneto	Cacique	Benz
La Gaceta de España	Júbilo II	Algeciras	H. Place	Fortunata	Su Majestad	Old King	Mirabeau II	Benz
El Pueblo	Pringles	Predilecta	R. Guayquira	Glotón	Caricato	Tumulto	Cacique	Grey Fox
El Oeste	Júbilo II	Predilecta	R. Guayquir	Glotón	Caricato	All Eyes	Mirabeau II	Benz
El Italiano	Brisk Up	Jactancia	Wnidson	Dalmacia	Caricato	All Eyes	Cacique	Benz
La Tarde (de La Plata)	Júbilo II	Jactancia	Chanticleer	Fortunata	Caricato	Tumulto	P. Cepa	Bis
Le Journal Français	Pringles	Algeciras	H. Place	Fortunata	Caricato	Habano	Stayer	Grey Fox
El Progreso	Júbilo II	Predilecta	R. Guayquira	Dalmacia	Caricato	All Eyes	Irmao	Grey Fox
La Idilia	L. Word	Jactancia	H. Place	Fortunata	Caricato	A. Eyes	P. Cepa	Grey Fox
La Porteña	Pringles	Predilecta	Chanticleer	S. y Cinco	Caricato	Magneto	Mirabeau II	Grey Fox
	Geronte	Escarapela	H. Place	Paso	Caricato	Habano	Marline	Le Temps

SEPTIEMBRE					
Gan.	Pla.	N|c.	Gan.	Pla.	N|c.
221	108	69			
214	96	61			
206	105	64			
199	98	67			
198	103	67			
198	100	65			
190	102	58			
186	96	69			
184	87	56			
178	82	77			
177	89	122			
169	93	50			
168	101	66			
166	92	66			
163	107	57			
163	101	70			
157	98	72			
157	92	73			
157	73	75			
152	70	74			
150	96	63			
150	62	45			
145	95	70			
144	106	82			
144	95	70			
143	85	70			
142	88	85			
138	68	36			
108	68	74			
104	68	74			
83	61	93			

ANTIQUARY WHISKY ESPECIAL EL GRAN FAVORITO

E. M. DE SANTA COLOMA, CHACABUCO 319

GORDON'S DRY GIN

...da de Your Majesty que lleva un ...reducido y cuenta con una corri... en la milla de 1'39", que ha de ...rar en esta oportunidad puesto ...u estado es resplandeciente co...nca.

...Pura Cepa la ejercitaron esta ...n en 41" la partida de práctica ...iéndose como para poner en ...s apuros a los favoritos.

BENZ

1300 en 1'22", suave

...eran en el stud Amianto la ca...final de mañana como algo ex...cial puesto que creen que ha ...el momento de la rehabilita...completa del crack de Maroñas, ...va un peso que le ha de per...desplegar las muchas energías ...osee, aunque en esta ocasión ...n "Charoles" los que tienen ...mparar fuerzas con el hijo de ...

...Jockey de Guillermín" ejerci...enz en 1300 metros, marcan...", pero debe tenerse en cuen...no fué exigido en ningún mo...

GREY FOX

8" 2|5 en 800 metros

...nosotros siempre ha sido un ...de los de primera fila este ...del stud Montiel que, por co...perfectamente los estupendos ...que posee, se permite el lujo ...tar una montaña de kilos so...omo y vencer en el estilo ma...que acostumbra a enemigos ...de respeto.

...ana disputa el hijo de Le Sa...en una carrera muy brava, dis...lo ventajas "apreciables", pe...sar de ello ha de tener la hon...guración de otras veces.

...emo Acosta lo trabajó en 800 ...marcando 48" 2|5 con hermo...arión.

MIRASOL

600 metros de derecho

...una enormidad el hijo d... Haya que disputará mañana ...peso insignificante el premio ...a y como es ya hora de que ...la "guigne" que le persigue

...o Municipal de Préstamos

...ipacha y Viamonte

...ctúa préstamos hi...ecarios sobre fincas ...renta ubicadas den...de la capital federal, ...rando el 8 o|o de inte...és anual :: :: :: :: ::

...r informes a su se...taría.

COMERCIAL ITALIANO. — FUN...en el año 1898. — Bartolomé Mitre ...468.

...rsales: San Juan 1861, Rivadavia ...Corrientes 3002 y Bernardo de Iri...1389-93.

...tal autorizado . . . $ 50.000.000
...tal subscripto . . . „ 5.000.000
...rvas . . . . . „ 1.000.000

...e cuentas corrientes," depósitos a ...jo y Caja de Ahorros, descuentos, ...artas de crédito, giros telegráficos y ...ista y a plazo, sobre cualquier pun...Europa.

...inistra propiedades, haciendo ade... sobre alquileres; encargándose de ...las ventas a cualquier punto.

...ora y vende billetes de Bancos ita...franceses, uruguayos o cualquier

...es de pago sobre todas las on...postales de Italia, Francia y Es...

...por año:
...sitos en cuenta corriente 1 o|o
...jo de 30 días . . . 2 „
...jo de 60 días . . . 3 „
...jo de 90 días . . . 4 „
...jo de 130 días . . 4 1|2 „
...jo de 1 año . . . . 5 „
...de Ahorros después de ...
...rancesas con giros so... 4 „
...días . . . . . 3 „
...tos que se emplearán ...tamos hipotecarios al ...o de un año . . . . 6 „
...hace toda clase de operacio...días.
...de las sucursales: de 10 a. m. ...de 5 a 6.30 p. m. — Domingo ...ferente.

...E ITALIA Y RIO DE LA PLATA.

...Central: Bmé. Mitre 434 al 448.— ...s: En la Capital: N.o 1, calle Co... esq. Pueyrredón; N.o 2, Avenida ...Oca N.o 2099; N.o 3, Paseo de ...1258; N.o 4, calle Moreno nú...00. En el interior: Rosario de ...La Plata, Bahía Blanca, Paraná, ...Gualeguaychú, Gualeguay, Uru...toria, La Paz, (E. R.) Resisten...co).

...as: Puerto Ing. White (B. Blanca) ...(La Plata).

...ealizado. $ 10.000.000.— o|s.
...reserva . . . . . „ 4.015.285.26 o|s.

SE ABONA

	Cilegal	Oro sellado
...sito en c. c.	1 o|o	1 o|o
...jo de 30 días	1 1|2 o|o	1 1|2 o|o
...60 días.	2 o|o	2 o|o
...90 días.	3 o|o	3 o|o
...plazo. . .	Convencional	

...o expide cartas de crédito, vende ...ransferencias por cable y órdenes ...sobre todas las ciudades y pue...talia, así como sobre Londres, Pa...d, New York, etc., etc. También ...il, Chile, Paraguay, y Repúblicas ...del Uruguay. Recibe remesas al ...mite giros sobre todas las sucur... Banco de la Nación Argentina. ...o trata en general todas las ope...mancarias.

1600 metros en 1'38" 1|2 dirigido por el jockey Domingo Torterolo y finalizando con notables energías.

FLORILEGIO

49" en 800 metros

El regular hijo de Saint Wolf va a disputar una prueba brava, pero asimismo debe tenerse en cuenta porque en estas distancias siempre es enemigo capaz de imponerse en el momento que se lo presente una coyuntiva favorable.

Alfredo Navarro lo ejercitó en 800 metros que pasó en 49", finalizando bien.

LOS JOCKEYS

Domingo Torterolo—

Tendrá a su cargo la dirección de Caricato el probable favorito del Gran Premio Jockey Club; Magneto que puede correr bien en la prueba de productos ganadores, e Irmao que según su ecurie puede ser el ganador del handicap de la milla.

Francisco Arcuri—

Dirigirá a Chanticleer que es un candidato aceptable en la prueba de perdedores; en el clásico a Paulonia que ha de tener una discreta figuración; a Fiador en el handicap de la milla, y a Bis en la prueba final al que le daremos nuestras preferencias.

Máximo Acosta—

Piloteará a Alcoy, si es que cumple su compromiso; a Clamor que nos parece algo difícil pueda ganar la gran carrera; Pura Cepa, cuya presencia es dudosa, y Grey Fox que merece ilimitada confianza a su entraineur en el handicap final.

David Englander—

Tendrá a su cargo la dirección de los siguientes caballos: Algeciras, una potranca muy veloz; Río Guayquiraró, que será el favorito de la carrera de perdedores; Fantasío que ha desmerecido, según muchos; Stayer un gran candidato en el handicap de la milla y Lance que reaparece en inmejorables condiciones.

CABALLOS RECOMENDADOS

Primera carrera—Corriendo Pringles debe ser el ganador. Júbilo II es el enemigo de mayor consideración.

Segunda carrera — Jactancia les gusta en fija. Enemigas son Predilecta y Algeciras.

Tercera carrera — Río Guayquiraró y Chanticleer han de disputarse la victoria.

Cuarta carrera — Fortunata y Mirasol por sus aprontes son los que mejor debieran figurar.

Quinta carrera — Su Majestad.

Sexta carrera — Old King por su apronte de hoy es un gran candidato. Tumulto y All Eyes parecen ser sus enemigos.

Séptima carrera — Stayer, Mirabeau II y Cacique cuentan casi con idénticas probabilidades. La presencia de Pura Cepa es dudosa.

Octava carrera — Por los kilos parecen destacarse Benz y Bis.

OMEGA

A lo que hemos dicho ayer y con anticipación a la carrera, no tenemos mucho que agregar de la hija de Your Majesty.

La potranca del stud Los Rosales reaparecerá en el clásico Etoile donde la yegua Divinidad se da por descontado que no ha de poder con ella dispensándole el peso por edad.

Los propietarios de Omega y el entraineur Antonio Jaen han sido muy felicitados por la fácil victoria que ha obtenido ayer.

SIN RUMBO

50" 1|2 en 800 metros

Sigue bien el hijo de Val d'Or en sus trabajos después de haber disputado con el resultado conocido el premio Invierno y viene disfrutando de un reposo que le permitirá recuperar sus energías.

A Sin Rumbo lo trabajó Torterolo en 800 metros marcando 50" 1|2 sin ser exigido en momento alguno.

APRONTES GENERALES

The Lad — Ha decaído mucho el hijo de Le Samaritain al que vimos recorrer en 41" 1|5 la partida a la par de un potrillo.

Geránium — Que reaparecerá en breve, recorrió la milla con Serapio U. Morales.

Art — Fué sometido a una corrida en 1500 metros por C. Fernández. Anda mucho.

Chimbo — Con Cichetti, cubrió la partida a la par de Ciudadano, sin mayor novedad.

Estribor — En la cancha del médio le dió corrida Cichetti en 1600 metros. Va progresando.

Golden Tip — Con Arcuri pasó suavemente la partida reglamentaria.

Post Girl — Dirigida por Serapio U. Morales, hizo un ensayo de 42" los 700 metros.

Wilda — Con R. V. Lanatti, recorrió en 41" la partida la hija de Greenan, que pronto hará la rentrée.

Stellaris — Le vimos una partida en 43" dirigido por el peón.

Pacará — Con el peón recorrió en 41" los 700 metros el veloz hijo de The Whirlpool.

Fripona — Dirigida por Arcuri, cubrió en 1'1" 2|5 los 1000 metros. Está muy linda.

Table — Progresa la hija de Saint Wolf que con el "jockey de Guillermín" recorrió en 1'2" los 1000 metros.

Felpa — Con el peón hizo en 1'3" los 1000 metros. Pronto reaparecerá.

Crocus — Se le está dando un breve reposo al hijo de Craganour que se ha puesto muy lindo. Con el jockey Fenucci, recorrió en 1'1" 2|5 los 1000 metros.

Indú — Es el de siempre y aunque pasó en 1'29" los 1400 metros con el peón, no es como para tenerlo en cuenta "especialmente"...

Croix d'Or — Fué sometida por Torterolo a una corrida en 1600 metros marcando 1'40" 3|5 y finalizando bien.

Zig Zag — Ha seguido sin novedad después de su brillante debut el hijo de Val d'Or al que ejercitó Englander en 42" la partida.

Piscuete — Con Rivero, cubrió en 1'35" los 1500 metros. Ha progresado bastante.

Iole — Fué obligado a recorrer 1600 metros. Sed compasivos...

Mochuelo — En 42" cubrió la partida, dispuesto a ganar en Temperley... si puede.

Duro y Parejo-Toto XII — Fueron cotejados en 800 metros que pasaron en 48" con buen final.

Irish Bell — Con R. A. Carabajal, cubrió con hermosa acción en 47" los 800 metros.

Vicente López — En 40" 3|5 hizo la partida con T. N. Fernández. Es uno de los mejores aprontes del día. ¿No volverá por su prestigio Vicente...?

La Infanta — Pasó en 42" 1|2 los 700 metros de la partida reglamentaria.

Los Angeles — Con el peón cubrió una milla en 1'41" y los quintos que crea conveniente cada cual agréguele, porque la información exacta se ignora. El cronómetro de nuestro repórter marcó 4...

DIVINIDAD

800 metros en 48"

Hasta el clásico Eetoile no reaparecerá en las pistas la hija de Bridge of Canny donde ha de poner a prueba sus bondades Omega y Paulonia que a peso por edad, seguramente han de comprometer la victoria de la mejor yegua de la generación anterior y nos parece que dada la forma en que vienen desempeñándose las potrancas difícilmente podrá darle diez kilos la pupila del stud Lowland Boy.

Esta mañana con Máximo Acosta hizo una partida de 800 metros en 48". Su estado no puede ser más completo.

OJAL

1'2" en 1000 metros

Sigue sin novedad este hijo de Saint Wolf, que será presentado en el Gran Premio de Honor, dispuesto a recorrer 3500 metros en la inútil persecución del crack de nuestras pistas y donde entablará con Cracker una lucha emocionante para ventilar entre ambos el segundo puesto, que también tiene importancia...

A Ojal lo trabajó esta mañana David Englander marcando 1'2" los 1000 metros, pero sin mayores esfuerzos.

BOTAFOGO

46" 2|5 los 800 metros

El mejor caballo de las pistas, continúa sin novedad digna de citar, esperando tranquilamente el día de la Copa de Oro.

En un apronte que se le hizo hoy a la par de Macistè sobre 800 metros marcó 46" 2|5.

YOUR MAJESTY

Es una obligación dedicarle dos líneas al padrillo del Ojo de Agua. La actuación de Su Majestad y la revelación de Omega han colocado a Your Majesty en un sitio preferente. Tenía que suceder lo que se esperaba y que era el cambio de temperamento en estos ricos productos en cuanto se diera con la mano, en el haras de Kendal, Pietermaritzburg, Cyllene, Stiletto, Gay Hermit, etc.

DEL ENTRAINEUR A. JAEN

Ramalero — Qué está lindísimo de aspecto, fué trabajado por F. Arcuri en 1000 metros apareado a Fuego y Sangre marcando 59".

Fripona — Con F. Arcuri hizo 1000 metros, desempeñándose bien. La hija de Greenan no ha de tardar en reaparecer.

Yupanqui — Que está lindísimo fué ensayado en 800 metros a la par de Romany, demostrando su buen estado de preparación.

La Marsellaise — Hizo una partida al freno sin novedad digna de mencionar.

La Chispa — Que se está poniendo en carrera, fué ensayado por David Englander, suave en la partida.

LOS VENCEDORES DE AYER

Sumas ganadas

Nombres	Antes	Ayer	Total
Pringles . .	11.100	3.500	14.600
Partiquino .	11.700	350	12.050
Alcoy . . .	7.700	—	7.700
Acabóse . .	400	2.200	2.600
Pentapolín. .	—	2.200	2.200
Bedel . . .	—	—	—
Huanguelén .	10.750	3.500	14.250
La Bertini .	5.650	350	6.000
Esnea . . .	3.600	—	3.600
Cardo . . .	4.000	3.500	7.500
Y. Pinzón .	19.650	350	20.000
Colipull . .	8.500	—	8.500
Omega. . .	8.000	7.600	15.600
Fanfarrona .	10.110	800	10.910
Florette. . .	23.200	400	23.600
El Cordobés.	16.310	7.600	23.910
¡Iup! . . .	21.060	800	21.860
Conjurado. .	9.300	400	9.700
Briand. . .	22.950	4.000	26.950
Fortune. . .	24.100	400	24.500
Campeador II	23.800	—	23.800
Colenso. . .	44.650	4.500	49.150
Humbertito .	32.050	450	32.500
Charm. . .	39.150	—	39.150

DEL STUD ICEACHE

Moloch — Con Arcuri hizo 1000 metros en el recomendable tiempo de 58" 3|5.

Acteón — Con D. Englander hizo la partida con buen resultado.

Melick — Con F. Arcuri hizo la partida al freno.

LA REUNION DE AYER

BREVES COMENTARIOS

Aunque en los dos clásicos disputados fueron los favoritos de la opinión los que sacaron airosos sus colores, no por eso carecieron del interés que habían despertado en los aficionados, puesto que con ellos se consagraron definitivamente dos productos que hasta ahora sólo se tenían como regulares y con sus brillantes performances acreditan que son dignos de alternar con los "ases" de la generación, sin hacer un papel desairado.

Omega y El Cordobés han colocado muy alto sus pabellones respectivos, y dada la fácil forma en que llegaron al disco son más de uno los triunfos que les esperan en nuestras pistas.

Y como detalles principales de la reunión, citaremos que en cuatro pruebas ganaron los favoritos y que en la segunda no fué uno, sino un par de ellos los que salieron victoriosos, luego con seis "preferidos" el que perdió es porque quiso...

Primera carrera — Pringles — Cada día que se presenta en público nos demuestra el hijo de Saint Marceaux sus notables progresos y siguiendo en esto tren verdaderamente que no se sabe a ciencia cierta donde va a llegar un caballo que, como él, hace la carrera a su antojo, y ya sea de punta a punta, ya atacando en la recta, es el caso que allí donde se hace presente... desaparecen los demás como por arte de encantamiento.

Campañas como la que ha iniciado Pringles hemos presenciado algunas y bien reciente es la del tordillo Grey Fox que hoy soporta los pesos más elevados en los handicaps como honorífica y justa recompensa, que en las carreras así es el "pago", al que más corre se castiga con plomo para que las fuerzas se igualen, ¡si lo supieran los interesados...!

Con Pringles es lo probable que se repita el caso, porque de las carreras por sumas ganadas tendrá que desaparecer en breve, que allí no quedan más que los que no viven para otra cosa y eso que el lote que tomó parte en la primera de ayer era de los más regularcitos...

Segunda carrera —Acabóse—Pantapolín. — Cuando Dijital y Ocurrencia en aquella hermosa lucha, que dió lugar a que se repartieran el Gran Premio Carlos Pellegrini, cruzaron el disco en una línea se llenaron de alabanzas para ellas todas las páginas que trataban, aunque fuera someramente, los asuntos relacionados con el turf; ayer realizan Acabóse y Pentapolín idéntica hazaña y es seguro que a estas horas muchos de aquellos que cobraron pesos 2.05 y 2.10 por los boletos de uno y otro se habrán olvidado de que Pentapolín y Acabóse pertenecen al mundo de los vivos y en este momento están satisfechos de haber cumplido su misión.

Hemos dicho que han cumplido su misión porque ambos tendrán que esperar un rato para encontrar un Bedel a quien dominar y como todos los días no han de tener la suerte de que los abonen por esa hazaña la bonita suma de 1400 pesos, es lógico que los héroes del premio Dareful "descansen" sobre sus laureles, porque esos problemas no se resuelven con la facilidad que lo dividieron ayer.

Tercera carrera — Huanguelen— Si bien empezó la cátedra en las anteriores tampoco en esta pudo quejarse de su "puntería" ya que resultó favorita la hija de Polar Star que también fué la ganadora. Hay días que acontece así como hay otros en que los resultados van en relación inversa con el pensamiento de la mayoría, esa es la ley de las compensaciones. Lo malo del asunto es que hay aficionados que siempre van en contra de "lo que se da" y salen del recinto buscando una atenuante para conformarse con su poca suerte; estos son los infaltables, los catedráticos, en una palabra.

Y ayer era día de favoritos, los que se elegían como tales ganaban en su mayor parte y la hija de Polar Star es un ejemplo de ello, indicada cual ninguna según el parecer de "los más" quizás deba su victoria a eso precisamente, aunque no todo su mérito deba dejarse a merced de la fortuna, porque Huanguelen la principal condición que posee es la velocidad y la carrera no podía ser más favorable. Huanguelen ganó en gran tiempo habrá, pues que respetaría en el tiro derecho.

Cuarta carrera — Cardo. — El hijo de Missel Thrush ya había mostrado "las uñas" en su anterior presentación en una prueba de la misma índole, pero como en Palermo hay caballos que se "ven" siempre y otros que no se divisan aunque ganen a diario, resulta que los partidarios del stud Los Sauces están agradecidísimos al abandono y... ¡de ahí venga el daño! dirán seguramente.

Lógicamente Yáñez Pinzón y Setenta y Cinco debían ser (y fueron) los favoritos de la carrera, pero nunca debieron ser más "sostenidos" que el ganador. Muy Linda, que se hará presente el día que se "domestique" en las cintas, y Colipull una especie de Colibrí que lleva las mismas trazas que su hermano (de arrimar a la cátedra) y su misma "música"...

Cardo, como la mayoría de los Missel Thrush, posee unas ligerezas nada comunes, que hará valer en ocasiones parecidas y que ayer le permitieron defenderse valientemente en la lucha entablada con el favorito y dominar en el momento oportuno. Cardo tiene un buen programa en carreras de velocidad.

Quinta carrera — Omega. — En el clásico Río Paraná obtuvo el fácil triunfo que de antemano se descontaba la favorita de la opinión que, demostrando excelentes condiciones para ir a la distancia, recorrió de uno a otro extremo los 2000 metros en un buen tiempo y en gran estilo.

Desde que la hija de Your Majesty se adjudicó hace poco su última victoria la mayoría la señaló como gran candidata en cualquier prueba que fuese presentada y esa opinión que se tenía formada de la pensionista del stud Los Rosales, tiene en el caso presente la confirmación plena en su hermoso triunfo, ya que entre algunas potrancas de la generación que se tienen por bastante regulares, ella se ha impuesto netamente, sin encontrar resistencia en ninguna y dejado la mejor impresión por la manera de finalizar.

Omega es, sin disputa, una de las buenas potrancas del año.

Sexta carrera — El Cordobés — Empecemos diciendo que ya el hijo de Diamond Jubilee en dos ocasiones ha producido "su" carrera. En el Rivadavia se encontró con Cardato y cayó derrotado, haciendo puesta con ¡Iup! por haberlo estorbado Fantasío, y en el Río de la Plata venció al hijo de Le Samaritain por la "apreciable" ventaja de 1 1|2 cuerpo, luego no puede haber duda de que sin aquel inconveniente el pupilo del stud Alvear hubiera finalizado más cerca del ganador de la Polla de Potrillos.

Pero dejando esta cuestión para que ellos la ventilen en su próxima entrevista, hay que confesar que la táctica empleada ayer por su piloto no puede mejorarla nadie, ya que abandonó, desde luego, la lucha a muerte que trataba de entablarle ¡Iup! y colocó a El Cordobés en segundo término para lanzarlo al ataque, que le dió la victoria en el momento más oportuno.

El triunfo de El Cordobés es idéntico al de Omega, y si a ésta se cree una de las mejores potrancas, no hay razón en contra que pueda tener una base justa para que no sea el pensionista del stud Alvear uno de los principales potrillos de la temporada.

Séptima carrera — Briand — El plomo hace milagros y la prueba está a la vista, que el hijo de Jardy tiene aficiones "filarmónicas" no es un secreto para nadie; luego, para saber la chance que ha de asignársele, lo mejor es conocer el pronóstico de Martín Gil sobre el estado del tiempo y con esa base el pupilo del stud Los Cardos puede ser un gran candidato al premio si el termómetro baja, como a llegar último si sube, es decir, que aumentan o disminuyen sus probabilidades en razón inversa de la columna mercurial del susodicho aparato indicador.

Pero como no todo ha de quedar a merced de la atmósfera, resulta que el señor handicaper es también de una influencia "respetable" y como a Briand tuvo que tratarlo con cariño, porque todo enfermo lo merece, pudo salir airoso en su compromiso de ayer, repitiendo la carrera en que dominó a Fusta.

Y ahora sí empieza el calor, pues de el hijo de Jardy pasar un verano tranquilo; sus dos victorias se lo permiten.

Octava carrera. — Colenso. — Cuando el hijo de Orinoco va... dispuesto a entablar lucha a sus contrarios, hay que temerle; en cambio, si no lleva esas intenciones, es más inofensivo que un palomo... cuestión de saber del humor que amanece, ni más ni menos.

Ayer debía ser uno de esos días en que no respeta a sus enemigos, porque había que ver cómo defendía el terreno, como trataba de ahorrar una pulgada en el trayecto, como corría... porque Colenso corre mucho y como solo falta "que quiera", podían sus partidarios esperar para "sostenerlo" a que llegase a la recta final, cosa en que no estará de acuerdo el Jockey Club, pero que daría un resultado más positivo para aquéllos.

Decir que Colenso es un buen elemento en estos handicaps, huelga; es bastante conocido el pensionista de Lagrange, que ayer obtuvo una de sus más espléndidas victorias y repartió un suculento sport; mañana... será otra cosa.

Llegada del clásico "Río Paraná": 1.º Omega (D. Englander), 2.º Fanfarrona, 3.º Florette, 4.º Cigalo

Llegada del clásico "Río de la Plata": 1.º El Cordobés (F. Arcuri), 2.º ¡Iup!, 3.º Conjurado, 4.º Vulcano

HIPODROMO DE LA PLATA

La nota simpática de la reunión de ayer en el hipódromo platense, ha sido la carrera de gentlemen riders, disputada por Chispazo, Adonai, Vandal Chief y Malvasía, piloteados, respectivamente, por los señores Angel A. Martínez, B. Martínez Risso, Eduardo Ortell y César Peña.

La carrera desde la larga no ofreció emociones de ninguna especie, pues el caballo Adonai se destacó al frente, piloteado severamente por el señor B. Martínez Risso y llegó a la raya con varios cuerpos sobre Chispazo.

Para mañana se nos brinda un excelente programa.

Son nuestros favoritos:

1a.	carrera:	CHISPAZO
2a.	„	LOBEZNO
3a.	„	SENSIBLE
4a.	„	IMPURO
5a.	„	GRACIAN
6a.	„	STAR
7a.	„	DORADO

Los boletos de los trenes de 11, 11.03 y 12.15, servirán de ingreso al hipódromo.

MAS DEL 80 %

del consumo total de cigarrillos de 20, 30 y 40 ctvs. en el país corresponde al

"43"

La ESTADISTICA OFICIAL de las ventas de cigarrillos de 20, 30 y 40 ctvs. efectuadas durante el año 1917, publicada últimamente, arroja un total de 193.584.694 paquetes; de esa cantidad,

153.407.103 paquetes

ó sea el 80 o|o correspondió al "43", y decimos que ahora el porcentaje es mayor porque el consumo de nuestro producto ha continuado aumentando considerablemente.

En efecto, desde el 1.o de Enero al 30 de Junio de 1917, la venta de cigarrillos "43" de 20, 30 y 40 ctvs. fué de 75.562.883 paquetes y en igual período del corriente año ha alcanzado á 87.851.670 paquetes: hay pues, una diferencia de 12.288.787 á favor de este año.

El aumento progresivo señalado año tras año en el consumo de cigarrillos "43" tiene una explicación muy clara:

LA CALIDAD HACE EL EXITO

y como los fumadores no ignoran que á nosotros nos es muy fácil mantener el tipo y la calidad insuperable de nuestro producto, porque sólo tenemos que concentrar en

UNA SOLA MARCA

toda nuestra atención y esfuerzo industrial, á ella dedican su preferencia y por ello se mantiene en progresión ascendente el éxito de nuestra marca.

PICCARDO y Cía. Ltda.

Fábrica genuinamente argentina

LIBRE DE TODOS LOS TRUSTS

CRONICA DEPORTIVA

FOOTBALL

LOS MATCHS DE AYER
COPA DE COMPETENCIA

River Plate v. Boca Juniors—

En la cancha que el club Racing posee en Avellaneda, se disputó ayer por la tarde este encuentro correspondiente a la tercera rueda de competencia.

Era el match más importante del día y por cierto el que mayor interés había provocado. De este modo se esperaba un juego lucidísimo, propio de la calidad de los contendientes.

El juego se mantuvo equilibrado, debiendo intervenir ambas defensas en repetidas ocasiones. A ratos atacaba Boca Juniors sin obtener ventaja alguna.

River Plate supo aprovechar una buena oportunidad y marcó el goal que le proporcionó el triunfo, clasificándose así para disputar la semifinal.

Un público superior a 8000 personas se había congregado en las amplias instalaciones, aplaudiendo con entusiasmo a sus favoritos. En distintas oportunidades, los más exaltados partidarios de Boca Juniores pedían al referée tal o cual pena, injustificadas, por cierto.

Y es así que puede decirse que el árbitro Barbera actuó acertadamente y con imparcialidad.

Al llamado del juez, los teams se alistaron de la siguiente manera:

River Plate: Isola; Chiappe y Calneggia; Solari, García y Simons; Ameal, Laiolo, Brown, Rofrano y Ortelli.

B. Juniors: Tesorieri; Garasino y Aquila; López, Pieralini y Elli; Calomino, Corveto, Martín, Bricheto y Valenzano.

A los pocos minutos de iniciado el juego se notaron ataques de ambos lados que desbarataron las respectivas defensas. Tesorieri se luce al detener un fuerte shot de Ortelli.

La temperatura reinante, poco propicia para la práctica del football, influyó para que la vivacidad inicial decayera luego.

A los 17 minutos de juego, Ameal pasa la pelota a Laiolo, pero éste no logra tomarla; Aquila quiere hacerlo, pero lo hace mal, circunstancia que aprovecha Laiolo para shotear y marcar el goal.

Isola interviene luego para rechazar un corner, completando Calneggia la acción del guardavalla.

Tesorieri vuelve a lucirse al detener un shot fuerte y esquinado con que remata Ameal una peligrosa corrida.

Calneggia pone fin a un entrevero originado frente a la valla del River Plate. El público boquense reclama un hands penal que no alcanzamos a ver.

Sin otras variantes finalizó el primer tiempo.

El segundo período se desarrolló en idéntica forma, sucediéndose avances de uno y otro lado. Isola y Tesorieri son empleados, respondiendo muy bien.

Laiolo se apodera de la pelota y cuando el tanto parecía inevitable, interviene Corbeto y anula el esfuerzo del forward. Martín desde cerca enfila un violento shot que Isola detiene en magistral estilo. Vuelve a intervenir el guardavalla internacional, luciéndose.

No obstante los esfuerzos que hicieron los forwards boquenses, el resultado no se modificó. Al final era, pues, el siguiente:

River Plate	1
Boca Juniors	0

Estudiantes de La Plata v. Sportivo Barracas—

Por la tercera rueda de la Copa de Competencia se midieron ayer estos dos cuadros, careciendo el match de interés, debido a la falta de algunos titulares de ambos equipos.

El cuadro de Sportivo Barracas actuó desconcertado, y los pocos avances que hicieron fueron malogrados por la actuación deficiente de los wingers.

A pesar del dominio que ejerció el team de Estudiantes de La Plata, el score no fué mayor, debido a la mala puntería en los tiros finales.

Al llamado del referée se alistaron los cuadros en la siguiente forma:

Sportivo Barracas: S. Moreira; G. Gastoldi y P. Podestá; G. Aller, S. Grimo y A. Illan; A. Seoane, A. Sixto, J. Pozas, A. Rosado y A. Vázquez.

Estudiantes de La Plata: A. Barcos; A. Gallo y R. Tolosa; A. Latorre Lelong, E. Ferreiroa y D. Tettamandi; J. Ripa, C. Izaguirre, R. Leonardi, A. Soroza y J. Calandra.

Ganado el sorteo por el capitán de Sportivo Barracas, eligió la valla con sol a favor, iniciando el juego Leonardi a las 2 p. m., pero sin beneficio para su ala.

En un ataque que llevan los delanteros estudiantiles, la defensa contraria concede un corner que, tomado por Calandria, es cabeceado por Leonardi, pero resultó alto.

El equipo estudiantil estuvo por más tiempo en la ofensiva que su rival, pero debido a la poca puntería de sus forwards unas veces, y otras a la mala suerte, no consiguió abrir el score en este período.

En una ocasión, cuando el tanto parecía inevitable, el tiro final de Leonardi pega en el travesaño. Pocas fueron las excursiones de la línea delantera de Sportivo Barracas en este período, terminando poco después el primer tiempo.

Reiniciado el juego, después del descanso reglamentario, el match siguió sin interés. Barcos fué llamado a intervenir contadas veces y lo hizo con acierto.

Cuando se llevaban jugados 43 minutos de este tiempo, y se pensaba que habría que prolongar el match, se produjo el goal que dió el triunfo a Estudiantes de La Plata, en la siguiente forma: Izaguirre, en un meritorio esfuerzo, consiguió esquivar a varios contrarios y, viéndose en la imposibilidad de hacer el tiro final, hace el pase a Calandra, y éste con un shot esquinado consigue el tanto. Poco después terminó el encuentro con el siguiente resultado:

Est. de La Plata	1
Sportivo Barracas	0

El referée Piovano estuvo muy bien.

Porteño v. Estudiantes—

En Golf, campo de deportes del primero, se jugó ayer por la tarde este match correspondiente a la tercera rueda de la Copa de Competencia.

La rivalidad que siempre ha existido entre estos teams, tuvo por virtud dar gran interés a la brega. Se esperaba, pues, presenciar un match lleno de incidencias agradables.

Sin embargo, no aconteció así. El partido careció completamente de interés, resultando en extremo monótono y deslucido, desarrollándose ante la indiferencia del numeroso público que acudió a la cancha señalada.

Estudiantes se mostró superior en todo momento, dando abundante labor a la defensa local. Su línea de forwards combinó en gran forma, pero carecieron sus componentes de puntería en los shots al arco. Reducido a nueve hombres en el segundo período, dominó continuamente a su adversario, sin lograr, empero, el éxito ansiado.

Porteño hizo ayer su peor match de la temporada. Dos excelentes oportunidades aprovechadas por los forwards le valieron el triunfo.

En fin, el match fué una pobre demostración del balompié; nada más.

Al llamado del referée Almeyda Guzmán, los teams se constituyeron así:

Porteño: Rithner; González y O. Beltrame; Ayala, Uslenghi y Abadía; Lanús, Bottaro, Clarke, Lizarraga y Polimeni.

Estudiantes: Arigós; Pavlosky y J. Brown; Madero, Susán y Madero; Bownas, Cazaubon, Bottachi, Ochandio y Bordieu.

A los pocos minutos de iniciado el juego, Rithner entra en acción para detener un shot dirigido por Cazaubón.

Los forwards del Porteño llevan una carga peligrosa a la que pone término Brown con un oportuno quite.

Estudiantes se hace sentir en el ataque; Bottachi y Ochandio en repetidas ocasiones abruman la tarea de la defensa local, que responde bien.

Polimeni emprende una corrida por su wing y envía un centro, que aprovecha Bottaro para señalar el primer goal para su bando.

Los forwards visitantes continúan en la ofensiva, pero shotean desde lejos, rechazando bien Rithner. Clarke abandona el field a raíz de una colisión con Susán.

Porteño aumenta más tarde su haber con un nuevo goal marcado también por Bottaro.

Estando Estudiantes maniobrando en la zona peligrosa enemiga, finaliza el primer tiempo.

En el segundo halftime Estudiantes juega con solo nueve hombres, pues Pavlosky y Bottachi se habían retirado del field resentidos de antiguas dolencias.

En todo este tiempo Estudiantes presionó, pero la buena actuación de la defensa, en la que sobresalieron Rithner y Uslenghi, impidió que obtuvieran ventajas.

Al terminar el match, el resultado era:

Porteño	2
Estudiantes	0

El referée Almeyda Guzmán actuó mal.

River Plate que venció a Boca Juniors

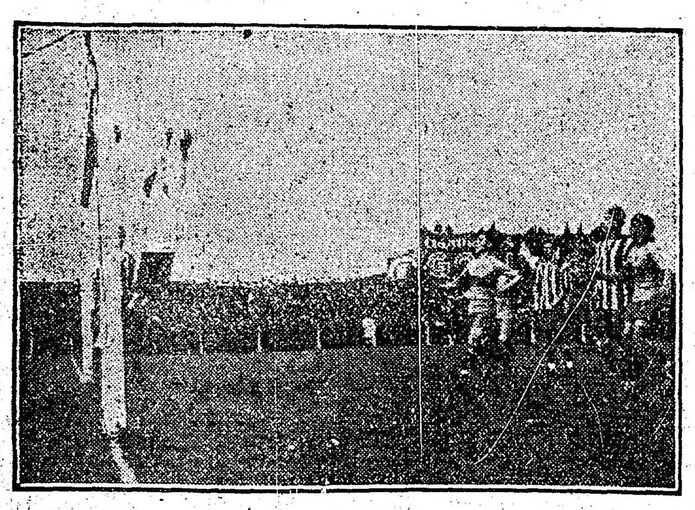

Isola salva en buena forma un shot de un delantero boquense

COPA DE HONOR

Platense v. Gimnasia y Esgrima de La Plata—

En la cancha que posé el primero en Núñez se jugó ayer tarde este encuentro por la tercera rueda de la Copa de Honor.

El juego resultó en los primeros minutos muy reñido y equilibrado.

Pero a poco a poco el team local logró ejercer dominio sobre su rival, que se acentuó a medida que se fué desarrollando el partido.

A las 2.15 de la tarde, al llamado del juez E. Colombi, los cuadros formaron así:

Platense: A. Cositorto; J. Mazzini y E. Berti; D. Santangelo, J. Zacheo y A. Felisari; L. Felisari, O. Parnolo, A. Santangelo, A Pérez y L. Felisari.

Gimnasia y Esgrima de La Plata: E. Fernández; H. Saucet y J. Iglesias; R. Naón, R. Felices y J. Bailia; M. Curell, I. Bardi, A. Bernasconi, L. Salvarredi y L. Caldera.

Iniciado el juego éste se notó muy movido para ir decayendo poco después.

A los 18 minutos Balmaceda pasa la pelota a Farnolo, quien se corre un breve trecho y dirige un centro que bien tomado por Santangelo marca el primer goal para su bando.

En lo que restó de este primer tiempo el score no fué modificado.

En el segundo período, a los pocos minutos de iniciarse, Salvarredi se retira del field por haberse lesionado en una colisión con Zacheo.

Cuando se llevaban jugados 22 minutos los locales se acreditan un nuevo tanto por intermedio de Zacheo.

Sin otras jugadas de importancia termina poco después el match señalando el siguiente score:

Platense	2
Gimnasia y E. La Plata	0

CAMPEONATO

Racing v. Huracán—

Numerosa concurrencia se trasladó ayer al campo de deportes que el club Huracán posee en Chiclana y Avenida La Plata, ávida de presenciar este importante match correspondiente al campeonato de primera división.

Fué un match muy reñido que agradó vivamente al público allí congregado. Racing tuvo que poner en juego todas sus habilidades para lograr vencer a Huracán. Este equipo actuó con suma eficacia, poniendo en apuros a la defensa del team campeón.

Merced a un puntapié penal pudo adjudicarse el triunfo el cuadro racingnista.

Al llamado del referee los teams formaron así:

Racing: M. Croce; A. Reyes y R. Castagnola; E. Machiavello, F. Olazar y N. Vivaldo; N. Perinetti, A. Zabaleta, A. Ohaco, J. Hospital y A. Marcovecchio.

Huracán: F. Pazos; J. Acosta y A. Alberti; A. Barbera, A. Bassadone y P. Martínez; J. Pezzutti, M. Ginebra, M. Márquez, Laguna y J. Chavín.

Después del peloteo de práctica, se verifica el sorteo que gana el capitán del Huracán.

Iniciado el juego se nota un ligero dominio de Huracán, y cuando transcurrían 6 minutos de juego, en un avance llevado hacia el fondo por la línea delantera de Racing, y estando Hospital a pocos metros del arco de Huracán, tira la pelota y es detenida con la mano por Barbera.

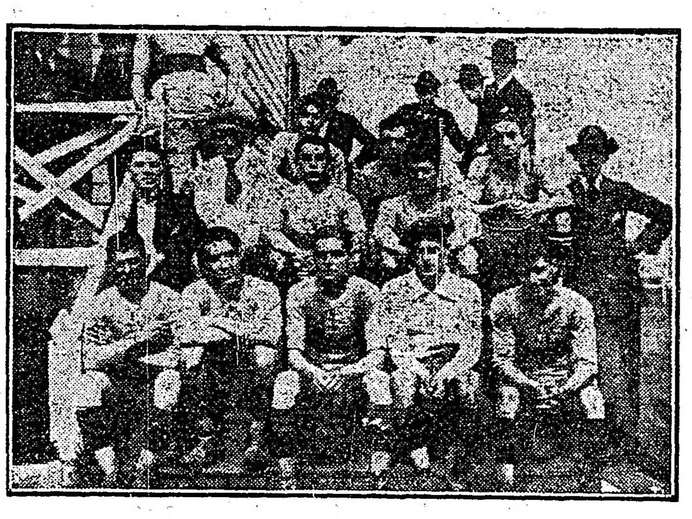

Equipo del Boca Juniors, perdedor

El referee acuerda a favor de Racing el penal, el cual fué convertido por Ohaco con un tiro fuerte y esquinado que Pazos no pudo detener, obteniendo en esta forma el triunfo.

Después de este contraste Huracán lleva varios ataques que son siempre malogrados por la defensa visitante.

A los 25 minutos de juego, dirige un buen centro Chavín; corren Ginebra y Pezutti para marcar el goal, y los dos jugadores no tocan la pelota, y sale afuera, perdiendo la mejor oportunidad de la tarde para empatar.

Castagnola se retira del field molestado por una antigua dolencia, volviendo a los 5 minutos. Márquez obtiene la pelota, y después de esquivar a los contrarios, se la cede a Chavín, quien sin pérdida de tiempo shotea y pasa rozando el poste.

Sin otra alternativa termina el primer tiempo.

Una buena salida de Márquez, en el segundo tiempo, cede la pelota a Laguna y este pierde otra oportunidad, pues estando a dos metros del arco queda indeciso, dando motivo a que Castagnola anulara ese avance.

Perinetti pasa al wing y obtiene la pelota y se corre con ella hasta la línea del corner, desde donde dirige un tiro cruzado que Croce detiene. Laguna cede la pelota a Chavín y después de esquivar a varios contrarios hace un tiro cruzado que Croce detiene en el mismo dintel de la valla.

Desde este momento Racing consigue un leve dominio sobre su rival, pero sin resultado ninguno, y se nota un poco de juego brusco que el referee no reprime.

Encontrándose el juego en medio de la cancha el referee anuncia la terminación del partido, con el siguiente resultado:

Racing	1
Huracán	0

Tigre v. Atlanta—

En la cancha que el primero posee en el Tigre, se encontraron ayer estos dos teams, por el campeonato de primera división.

En el tiempo reglamentario de juego, el partido estuvo muy movido, no obstante la ligera supremacía del equipo local.

Siendo las 2.50 p. m., se alistaron los cuadros así:

Tigre: G. Magistreti; A. Juampérez y L. Ghilardi; J. M. Accinelli, F. Cernich y R. Bruzone; A. Heissinger, P. Boide, M. Querido, L. Pravato y C. Micheli.

Atlanta: E. Muin; R. Deibe y P. Omar; S. Médici, M. Busso y J. Celico; M. Iriarte, A. Tazin, P. Gallardo, J. Deibe y M. Cesari.

Ganado el sorteo por el cuadro visitante, inició el juego el centre-forward local, quien hizo un pase al wing izquierdo, que se corrió por su ala haciendo el centro, que tomó Pravato y con un violento tiro corto venció a Nuin.

Este goal, no habiendo transcurrido un minuto del match, desmoralizó al cuadro visitante.

Fué así cómo Heissinger, en una de sus habituales corridas por su wing, llegó hasta la línea del córner, y desde este lugar hizo un centro ceñido que aprovechó Querido para señalar un nuevo tanto, terminando el primer período. Reiniciado el juego, la lucha siguió siendo favorable a los locales, que no aumentaron el score debido a la actuación lucida del guardavalla visitante.

Minutos antes de terminar el match, Tigre consigue el tercer y último goal de la tarde por medio de Boide, que en un meritorio esfuerzo y después de esquivar a varios contrarios, vence a Nuin con un fuerte shot esquinado.

Poco después termina el encuentro con el resultado siguiente:

Tigre	3
Atlanta	0

F. C. Oeste v. Est. Porteño—

En la cancha de los primeros, en el Caballito, se midieron ayer los cuadros del epígrafe por el campeonato de primera división.

La posición ocupada por F. C. Oeste en la tabla del campeonato, no era muy halagüeña, por lo que era creencia general no omitiría esfuerzos para obtener los dos puntos del encuentro.

Estudiantil Porteño jugó uno de sus buenos matchs y si la suerte le fué adversa, ello se debe únicamente a la tenaz resitencia opuesta por los defensores de la valla local, en particular por Garbagnatti.

Numerosa concurrencia presenció el partido que resultó muy reñido en todo su desarrollo, dando lugar a jugadas interesantes.

Al llamado del juez que dirigió el encuentro T. Langhenein, se alistaron los cuadros en la siguiente forma:

F. C. Oeste: P. Garbagnatti; E. Meregheti y S. Rossi; E. Valentoni, B. Trimán y A. Palazzo; E. Mirasou, J. B. Pini, G. Pezzettoni, A. Rossi y F. Crespo.

Est. Porteño: D. Caldano; R. Moglia y J. Garaza; E. Matozzi, G. Romero y E. Bruno; R. Carbone, A. Costa, G. Barretto, A. Lucioni y A. Egorcuez.

Ganado el sorteo de la valla por los locales, inició el juego Barretto, sin lograr avanzar, pues Triman se apoderó de la pelota dando juego al quinteto delantero de su cuadro. Los avances se sucedieron por parte de ambos cuadros, dando abundante trabajo a las defensas, hasta los 20 minutos, en que se produjo el primero y único tanto que registra el score a favor de F. C. Oeste, en la siguiente forma: Mirasou en posesión de la pelota se corrió por su ala y en momento oportuno la cedió a Pini, quien esquivó a varios contrarios que le salieron al encuentro, dirigiendo un fuerte shot que Caldano no logró detener, anidándose la pelota en la red.

Durante el resto de este período el juego continuó equilibrado, sin sufrir alteración el score.

El segundo período se caracterizó por la igualdad del juego con el anterior. Ambas vallas pasaron por momentos de peligro, mostrándose las defensas muy seguras. En los últimos diez minutos los visitantes presionaron tenazmente en el deseo de descontar la ventaja obtenida por su adversario, pero a pesar de ello no lograron anotarse tanto alguno a su favor, terminando el encuentro con el siguiente resultado:

F. C. Oeste	1
Estudiantil Porteño	0

Columbian v. Independiente—

Por el campeonato de primera división se jugó este match ayer en la cancha que el nombrado en primer término posee en Barracas.

El partido, contra lo que se esperaba, fué favorable al equipo local, que ayer se impuso fácilmente sobre su rival.

Este triunfo viene a favorecerlo mucho, teniendo ahora alguna probabilidad para no descender a la división inferior.

Al llamado del referée se alistaron los bandos así:

Columbian: A. Caballero; S. Mellino y O. Olazar; E. Goicochea, S. Pardo y R. Montenegro; A. Sacchi, M. Martínez, G. Dannaher, H. Olivieri y A. Arroyuelo.

Independiente: S. Míguez; A. Ferro y R. O. Sande; J. Cánepa, E. A. Sande y P. Mazzuco; P. Garré, R. Rey, G. Ronzoni, V. Soro y G. Galeano.

En los primeros minutos Columbian consiguió anotarse el primer goal, marcado por Olivieri. Poco después reaccionó el equipo de Independiente y consiguió dos tantos en el primer tiempo, por intermedio de Ronzoni.

En el segundo período, estos tantos aseguró al cuadro visitante, circunstancia que aprovecharon los locales para hacer suyo el triunfo, mediante la buena actuación del equipo.

Cuatro fueron los goals que marcaron en este tiempo por intermedio de Dannaher, Olivieri, Olazar y Martínez, terminando el match con el siguiente resultado:

Columbian	5
Independiente	2

San Lorenzo v. Defensores de Belgrano—

En la cancha del primero se jugó ayer tarde este encuentro por el campeonato de la división superior. La posición dudosa que ocupaban estos dos cuadros en el cuadro de posiciones hizo que el partido resultara muy reñido e interesante.

A las 2.45, al llamado del juez E. Lambrecht, los cuadros formaron así:

San Lorenzo: J. Coll; A. Coll y A. Urso; C. Votta, C. Barrera y J. Urso; J. Lanterno, A. Raffin, A. Elordi, L. Gianella y A. Lanterno.

Defensores de Belgrano: I. A. Yacomelli; C. Cortella y C. Giulidori; E. Puricelli, A. Pasquale y E. Davide; D. Luna, J. Solatto, A. Casso, P. Caldas y F. Roldán.

Iniciado el juego, éste se notó que sería muy reñido. Durante todo el primer tiempo, ninguno de los dos bandos en lucha consiguió abrir el score.

En el segundo tiempo, el cuadro local empieza atacando más que su rival.

A los 10 minutos de juego, Votta dirige desde muy cerca un tiro al arco, que el guardián visitante rechaza con el pie, pero lo hace con tan mala suerte, que la pelota rebota en Giulidori y se anida en la red. Cuando se llevaban jugados 35 minutos de este segundo tiempo, el cuadro de San Lorenzo se acredita un nuevo tanto por intermedio de Lanterno.

Poco después, termina el partido señalando el siguiente score:

San Lorenzo	2
Defensores de Belgrano	0

ESTADO DEL CAMPEONATO
PRIMERA DIVISION
Posición de los equipos

	J.	G.	E.	P.	Pts.
Racing	12	11	1	—	23
San Isidro	14	9	2	2	20
River Plate	12	7	5	—	19
Boca Juniors	13	6	5	2	17
E. de La Plata	13	7	3	3	17
Sportivo Barracas	13	7	3	3	17
Independiente	14	7	2	5	16
Platense	14	5	4	5	14
G. y E. de La Plata	12	4	5	3	13
Estudiantes	13	5	3	5	13
Atlanta	14	3	6	5	12
Tigre	13	4	3	6	11
F. C. Oeste	15	2	7	6	11
Huracán	12	2	6	4	10
Porteño	13	4	2	7	10
Est. Porteño	14	3	4	7	10
S. L. de Almagro	15	3	4	8	10
Def. de Belgrano	11	3	2	6	8
Columbian	15	2	4	9	8
A. de Quilmes	14	1	5	8	7

LOS MATCHS DE MAÑANA

Racing v. Sportivo Barracas—

En el campo de deportes que el primero posée en Avellaneda, se disputará mañana este match correspondiente al campeonato de la división superior.

Es indiscutiblemente el mejor match que el fixture ha señalado para mañana, explicándose el interés que ha despertado.

Racing venció ayer a Huracán después de un reñidísimo partido en el que este último llevó buena parte. Veremos como actúa mañana el team campeón, que viene produciendo partidos muy irregulares.

Sportivo Barracas, eliminado ayer de la Copa de Competencia por Estudiantes de La Plata, está muy bien colocado en el campeonato y es indudable que mañana dará sumo trabajo al equipo local.

Será un partido interesantísimo al que concurrirá nutrida concurrencia.

Racing formará así:

Crocce: Castagnola y Reyes; Vivaldo, Olazar y Macchiavello; N. Perinetti, Zavaleta, Ohaco, Hospital y Marcovecchio.

River Plate v. Estudiantes de La Plata—

En la cancha del primero se realizará mañana este partido correspondiente al campeonato de la primera división.

Si se tiene en cuenta la elogiosa actuación de ambos cuadros como la constitución de los mismos en los que figuran jugadores de sobrados méritos, se justifica en gran parte el inmenso interés que este encuentro ha despertado.

Reseñar la campaña que ambos equipos vienen haciendo en el presente año, sería obvio pues nos tendríamos que concretar a repetir lo que tántas veces hemos dicho realzando méritos.

A las 2.30 p. m. River Plate se constituirá como sigue:

C. Isola; A. A. Chiappe y P. Calnegia; E. Solari, C. García y H. Simmons; R. Brown, J. Laiolo, A. Ameal, N. Rofrano y R. Ortelli.

San Isidro v. Platense—

En San Isidro tendrá lugar mañana a las 2.45 de la tarde, este importante match de la división superior.

A simple vista puede deducirse lo que resultará la brega. Intervienen dos fuertes y homogéneos conjuntos que se han destacado en la temporada que se desarrolla.

San Isidro es indiscutiblemente uno de los mejores teams que militan en primera división. Cuenta con meritorios triunfos que constituyen un fiel testimonio de sus múltiples bondades. Debe encontrarse mañana con Platense, el poderoso team que ayer eliminó a Gimnasia y Esgrima de La Plata de la Copa de Honor.

Es platense hoy por hoy uno de los cuadros más fuertes de primera. Al comenzar la temporada sufrió algunos contrastes, reaccionado luego para ubicarse cómodamente en el campeonato. El compromiso de mañana es muy serio y tendrá que poner en juego todas sus habilidades para lograr salir airoso.

Platense estará así compuesto:

Cositorto; Berti y Mazzini; Santangelo, Zacheo y Felisari; Parnolo, Balmaceda y Santangelo, Pérez y Felisari.

Boca Juniors v. Arg. Quilmes—

Por el campeonato de primera división se jugará mañana, a las 2.30 de la tarde, este partido.

En el encuentro de mañana el team de Boca Juniors debe ser el vencedor, pues es superior.

El cuadro de Argentino de Quilmes ocupa el último puesto en el cuadro de posiciones, y si no reacciona en los cinco encuentros que le faltan jugar, no podrá evitar el descenso a la división inferior.

El team de Boca Juniors estará así formado: Tesorieri; Anglese y Aquila; López, Peiralini y Elli; Calomino, Garasino, Martín, Brichetto y Valenzano.

Atlanta v. Estudiantes—

En la cancha del primero se jugará mañana este match por el campeonato.

Será un partido interesantísimo, dada la calidad de los teams contendores.

Atlanta fué vencido ayer en forma amplia por Tigre, así como Estudiantes perdió frente a Porteño, pero hay que hacer constar que los estudiantes dominaron netamente a sus adversarios.

Estudiantes se presentará así formado:

M. A. Arigós; N. N., y J. D. Brown; M. Madero, M. Susán y J. Madero; L. C. Bownas, Cazaubón, N. R. Bottacchi, A. E. Ochandio y V. S. Angeletti.

Estudiantil Porteño v. G. y E. La Plata—

En la cancha que el primero posee en el cruce de las calles Gaona y Campichuelo, se disputará mañana este match correspondiente al campeonato de la división superior.

Estudiantil Porteño lleva realizada hasta la fecha una campaña irregular, encontrándose colocado en posición bastante anormal. No ha repetido por cierto su destacada actuación de la temporada anterior, defraudando así las esperanzas de sus entusiastas partidarios. Ayer fué derrotado por F. C. Oeste.

Gimnasia y Esgrima de la Plata comenzó bien la temporada para decaer, paulatinamente. Ayer fué eliminado de la Copa de Honor por Platense después de un match interesantísimo. Lógicamente debe vencer mañana.

Los teams se alistarán de la siguiente manera:

G. y Esgrima La Plata: Fernández; Lancet e Iglesias; Bulla, Felices y Naón; Curell, Bernasconi, Bardi, Salvarredi y Caldera.

Estudiantil Porteño: D. Caldano; J. Garasa y R. Moglia; E. Matozzi, G. Romero y E. Bruno; R. Carbone, A. Simón, A. Costas, J. Barreto y A. Egoscue.

San Lorenzo v. Porteño—

En la cancha que el primero posée en Avenida La Plata 1763, se disputará mañana este encuentro por el campeonato de primera división.

La victoria obtenida ayer por el equipo porteñista sobre Estudiantes y anteriormente sobre Huracán debe tenerse en cuenta por cuanto hablan muy en favor del team que capitanea Rithner. Es indudable que mañana tendrá que empeñarse para lograr adjudicarse los dos puntos reglamentarios.

San Lorenzo de Almagro venció ayer, como se verá aparte, en forma meritoria a Defensores de Belgrano, antecedentes encomiástico y que deja evidenciar la reacción que parece operarse en este team. Nos parece que mañana vencerá al entusiasta equipo del Porteño, después — eso sí — de muchos esfuerzos.

Al llamado del referée los teams formarán así:

San Lorenzo: J. Coll; Coll y Urso; A. Urso, Barrera y Lanterno; Gianella, A. Lanterno, Vota, Elordi y Raffini.

Porteño: Rithner; Schweitzer y Beltrame; Ayala, Uslenghi y Abadía; Pérez, Bottaro, Clarcke, Lizarraga y Polimeni.

Columbian v. F. C. Oeste—

En el field del primero se medirán mañana estos dos equipos por el campeonato de primera división.

Es, indudablemente, un match que despertará interés, dada la colocación anormal de ambos teams en el cuadro de posiciones.

Columbian venció ayer por un elevado score al team de los "rojos" después de una lucha en la que llevó la mejor parte. Sus componentes tratan de impedir que el descenso se produzca y de ahí se explica el entusiasmo y buena voluntad de que han hecho gala en sus últimas presentaciones.

F. C. Oeste venció ayer a Estudiantil Porteño; su campaña ha sido muy irregular hasta la fecha, peligrando así su permanencia en la división superior.

Difícil resulta pronosticar quién será el vencedor, desde que ambos pueden lograrlo.

Los teams formarán así:

Columbian: Caballero; Mellino y Olazar; Martínez, Pardo y E. Goicochea; Sacchi, Boglio, Dannaher, Olivieri y Aroyuelo.

F. C. Oeste: Garbagnatti; Rossi y A. Pini; Triman, Palazzo y Valentoni; Mirassou, A. Rossi, Pezzetoni, J. B. Pini y F. Crespo.

Defensores de Belgrano v. Huracán—

En la cancha que el primero posee en Núñez, se jugará mañana, a las 2.30 p. m., este encuentro por el campeonato de primera división.

El encuentro promete ser muy reñido e interesante, no obstante la derrota sufrida ayer por el cuadro local frente a San Lorenzo de Almagro.

Los cuadros estarán así formados:

Defensores de Belgrano: I. Giacomelli; A. Culidori y M. Puricelli; R. Cortella, A. Pasquale y E. Davide; F. Roldán, J. Caldas, A. Caso, R. Lolatti y A. Luna.

Huracán: F. Pazos; F. Acosta y A. Alberti; S. Barbera, M. Bassadone y P. Martínez; J. Pezzutti, M. Ginebra, M. Márquez, J. Laguna y J. Chavín.

Independiente v. Tigre—

En Avellaneda se encontrarán mañana estos dos equipos de la división superior.

Independiente fué derrotado ayer inesperadamente por Columbian después de un match en el que este último presionó con insistencia. El compromiso que se le presenta mañana al team de los "rojos" es difícil, pues tendrá que empeñarse para obtener los dos puntos.

Tigre por su parte venció ayer a Atlanta por un amplio "score", después de un agradable encuentro. Si repite su actuación de ayer puede imponerse al cuadro de Avellaneda.

El match será interesante y será presenciado por no poca concurrencia.

Los bandos se presentarán así compuestos:

Tigre: J. Magistretti; A. Jaumprez y L. Ghilardi; A. Bruzzone, Cernich y J. A. Accinelli; A. Heisinger, F. Cazzaneo, L. Prava (cap.), M. Querido y P. Boide.

Indep.: S. Míguez; A. Ferro y C. Sande; J. Cánepa, E. A. Sa y P. Mazuco; P. Garré, Rey, G. Ronzoni, V. Soro y G. Galeano.

DIVISION INTERMEDIA
SECCION A

All Boys v. Eureka—

Es, indiscutiblemente, el m partido de intermedia que debe putarse en la tarde de mañana. puede calcular entonces la co rrencia de numeroso público á de presenciar una lucha llena incidencias agradables.

All Boys es un conjunto muy te y homogéneo que va excele mente colocado en el campeonat dicha sección. Mañana debe me con un team de fuerzas parecid deberá empeñarse si quiere airosos sus colores.

Eureka es asimismo un band reconocido poder que marcha cabeza del campeonato. Ultima te venció a Palermo, pero en las cunstancias que son del domini blico.

Es difícil pronosticar quien tará vencedor, pues es notori equilibrio de las fuerzas que se dirán. Lo único que puede decir que el encuentro será interesa mo.

Eureka formará así: A. Mor A. Brameri y H. Nicolini; C. pini, F. Peri y E. Scoffano; F. nati, F. Galíndez, J. Tublo, P. meu y J. Danesi.

Suplentes: Luis Etcheverry y torio Urtazún.

Progresista v. Palermo—

Es este otro de los buenos m de intermedia, sección A. Por p ra vez en la temporada que se rolla se encontrarán estos equ de ahí el interés que ha despe entre sus numerosos partidari

Progresista comenzó su ca de 1918 para decaer luego para rse en los últimos puestos. Sin bargo es fácil prever que mañana tará de evitar una nueva de que agravaría su situación en el peonato.

Palermo se presentará con su modificado a raíz de la elimin de tres jugadores por los hech nocidos. No conocemos la bond los nuevos elementos, pero cr que si han sido incluídos en el es porque se tiene confianza en

El match que resultará inte te se jugará en el field de Pro ta debiendo comenzar a las 2. la tarde.

Palermo estará así formado: Masullo; Ceppi y Olascoaga; bio, Vaccaro y Beretta; Servidi ppi, Echeverría, Bianchini y Ca Suplentes: Bisio y Carena.

Barracas Central v. Lanús—

He aquí otro encuentro impo te de la sección A, de intermedi Se miden dos equipos igualm fuertes que han logrado desta en lo que va de la temporada.

Barracas Central tiene en su ber bonitos triunfos que hablan en favor de su calidad. Pero ado sus componentes de un grave d to: el empleo del juego brusco de esperar que después de las d siciones adoptadas por el Consej perior, tratarán los jugadores de equipo de actuar en forma co niente. No queremos quitar mé al team; es nuestro propósito s larles el defecto. Nada más.

Lanús es también un cuadro homogéneo que mañana tratará vencer a su fuerte contendor.

El team de Lanús estará así mado:

J. Bagnera; M. Aguirre Paz y Presta; P. Pisa, J. Presta y A. M tín; F. Pisa, A. Marquet, A. Reyes Pisa y P. Miranda.

Bánfield v. Sp. Buenos Aires—

En la cancha del primero te lugar mañana este partido corres diente al campeonato de interm sección A.

Este match adquiere sumo in si se recuerda que últimamente field fué derrotado por su ad rio de mañana; derrota que at mos a la confianza de los ele del Banfield y al entusiasmo jugadores del Sportivo Buen res.

Con todo, Banfield debe venc ñana a su contrario por que team. Por otra parte jugará cancha, circunstancia que le p rá desarrollar su juego habitu que no pudo hacer en el field Buenos Aires dada la exigüi sus dimensiones.

El team de Bánfield se alist la siguiente manera:

A. Strianessi; P. Meriggi, y setti; T. Legarreta, J. Romer Frumento; R. López, L. Berm López, S. Burton y N. N.

Vélez Sársfield v. Arg. Juniors

En el campo de deportes primero posee en Vélez Sársfi jugará mañana, a las 2.30 este match de intermedia.

Es por todos conocida la ción de Vélez Sársfield en sente temporada para que en a considerarla. Debemos únic te decir que es un conjunto fuerte, que vencerá con facil su contrincante.

Argentinos Juniors ocupa mo puesto en la sección A, de descender irremediablemente segunda reserva. Mañana se ello la victoria que debe adju Vélez Sársfield.

Arg. Juniors formará así:

GRATIS

Médicos Oculistas Gratis
Sistema "SUVA"

Si quiere Vd. conservar su vista COMPRE SUS ANTEOJOS EN EL "INSTITUTO OPTICO OCULISTICO SUVA" QUE ES EL PRIMERO Y UNICO EN BUENOS AIRES QUE OFRECE A UD. EL EXAMEN DE SU VISTA Y RECETA GRATIS PRESCRIPTA LEGALMENTE POR MEDICOS OCULISTAS EN CONSULTORIOS PARTICULARES.

Lentes con derechos al examen médico y receta gratis

Lentes Sublime, en oro macizo, 14 kilates, a $ 15.00
Lentes Sublime, en oro reforzados . . . . $ 10.00
Lentes o anteojos, en oro reforzado, 14 kil. $ 10.00
Lentes o anteojos, de níquel fino, a . . . . $ 5.00

NOTA.—Todas las recetas son preparadas con cristales de primera calidad y bujes de seguridad para evitar que se rompan. Exclusividad del

Instituto Optico Oculistico SUVA
350 - FLORIDA - 350
Casa de primer orden
ESTABLECIDA HACE 40 AÑOS

J. Bello y L. Cavatorta; C. Ferretti, C. Banquero y S. Bernachi; ...aco, J. Gugliermetti, V. Soluc... J. Cafici y V. Caso.

SECCION B

...magro v. San Telmo—

...añana se encontrarán en la cancha del primero estos dos equipos de intermedia, sección B.

...magro encabeza en la actualidad el campeonato de dicha sección con marcada ventaja sobre Gimnasia ...ilmes que le siguen. Que se ...cará primero en la sección B, ...a segura. Mañana debe medirse con un regular team que le dará trabajo.

...Telmo es uno de los mejores ...os de intermedia que se ha colocado meritoriamente después de ...os esfuerzos.

...es así que debe considerarse el mejor partido de dicha sec...

...as 2.30 p. m. comenzará el ...

...Telmo estará así formado: Sallustio y Descalzo; Huerta, y Nouche; Pombo, Gitto, Bran... ...rzanqui y Monti.

...nal v. Gral. Belgrano—

...la cancha del primero tendrá mañana a las 2.30 de la tarde ...artido de intermedia, sección ...

...colocación de ambos teams en ...mpeonato deja mucho que desear ...es por esta causa que se de... ...erar un reñido encuentro, pues ...consiga el éxito asegurará su ...encia en la división en la cual ...

...inal formará así: ...li; Puntu y Aicardi; Amara-Masputti y Gallegos; Cros, J. ...Peaney, Méndez y M. Marini.

Piñeyro v. Sp. del Norte—

Se trata de un encuentro muy interesante, ya que los dos teams realizan inusitados esfuerzos para evitar el descenso.

Efectivamente son los teams que marchan a la "cola" del campeonato de esta sección con pocas probabilidades de mejorar situación tan comprometida.

De fuerzas equilibradas es indudable que lucharán entusiastamente para adjudicarse el triunfo. Cualquiera de los dos puede lograrlo con el relativo beneficio consiguiente.

Al llamado del referée los cuadros se presentarán así constituídos:

Piñeyro: J. Martínez; F. Díaz y J. Vázquez; H. Selli, J. Salerno y A. Hernández; R. Aragón, S. Seramia, A. Cherro y G. Cherro.

Sportivo del Norte: T. Galimberti; D. Varisto y J. Bianchi; E. Ariente, J. Solari y J. Hernández; A. Dordola, A. Spallaso, J. Ronquieri, F. Ciancia y J. Veza.

INTERNACIONAL BANCARIO

El sábado 7 de septiembre se jugará por primera vez en esta ciudad la Copa Bancaria de Caridad, entre un equipo de la Federación Bancaria Uruguaya y otro de la Liga Bancaria de Buenos Aires.

Dicho trofeo ha sido donado a la entidad uruguaya por el sportsmen señor Juan Pena y de acuerdo con su reglamentación, el producido de las entradas será destinado para los enfermos pobres de los hospitales municipales de la capital.

La Liga Bancaria Argentina ha propuesto la siguiente terna de referées para dicho encuentro, señores: Emilio Colombi, Ramón Peña y Enrique W. Lambrechts.

El equipo uruguayo vendrá acompañado de una delegación de gerentes de los distintos bancos de Montevideo, los que serán agasajados por sus colegas de esta ciudad y la junta directiva de la Liga Bancaria.

El precio de las entradas quedó fijado: en 10, los palcos con 4 entradas; $ 1 para tribuna oficial y $ 0.50 para la tribuna popular.

REFEREES PARA MAÑANA

Primera división—

Estudiantil Porteño v. Gimnasia y Esgrima de La Plata, O. Vinet; San Lorenzo v. Porteño, J. P. Barbera; River Plate v. Estudiantes de La Plata, C. Zanolo; Columbian v. F. C. Oeste, E. J. Almeyda Guzmán; Boca Juniors v. Argentino de Quilmes, E. W. Lambretchs; Racing v. Sportivo Barracas, E. Colombi; San Isidro v. Platense, R. Jametti; Atlanta v. Estudiantes, F. Folliet; Defensores de Belgrano v. Tigre, D. Stolbizer.

Suplente: P. Monteverde.

División intermedia—

Bánfield v. Sportivo Buenos Aires, T. Langheneim; All Boys v. Eureka, L. Martínez; Progresista v. Palermo, R. Espínola; Barracas Central v. Lanús, E. Palma; Vélez Sársfield v. Argentinos Juniors, J. Ataun; Almagro v. San Telmo, A. Piovano; Everton v. Sportivo del Norte, J. M. Almada; Germinal v. General Belgrano, V. Baggi; Independiente v. Tigre, J. Cafarena; Columbian v. F. C. Oeste, E. Couy; San Lorenzo v. Porteño, J. B. Cúneo; tlanta v. Estudiantes, E. Crivaro; Estudiantil Porteño v. Gimnasia y Esgrima de La Plata, E. Diez: River Plate v. Estudiantes de La Plata, R. Francolino; Racing v. Sportivo Barracas, J. G. Griffits; San Isidro v. Platense, A. Elena.

Suplentes: J. Arata, J. Abate y B. Toscano.

Segunda división—

Villa Real v. Liberal Argentino, J. A. García; San Martín v. Alvear, A. C. Mac Gann; Tracción v. San Fernando, F. Migliano; Floresta v. General Mitre, A. Gambino; Quilmes v. Germinal, A. García; Sportivo Barracas v. F. C. Oeste, J. Martín; Argentinos de Quilmes v. Independiente, Morello Mussio; Bánfield v. Sportivo Buenos Aires, P. Novarino; Tigre v. San Isidro, P. Paternostro; Quilmes v. Boca Juniors, D. Porreti; Boca Alumni v. Chacabuco, D. Rau; Sportivo Avellaneda v. Argentinos de Bánfield, P. Peyras Castro; All Boys v. Eureka, J. Benítez; Barracas Central v. Lanús, J. Rodríguez; Almagro v. San Telmo, S. Shiano; Del Plata v. Sportivo Ramos Mejía, R. Basso.

Suplentes: J. Alsiride, I. Alcaraz y G. Ansalone.

Tercera división—

El Porvenir v. Corinthiams, J. Zarga: América v. Sportivo Coghlan, J. Jolidore: Victoria v. Porteño, A. Sapio; Alvear v. Def. de Belgrano, J. Ousset Vivares; Sportivo Villa Ballester v. Bonaerense, T. Tenconi; El Aeroplano v. River Plate, P. Valente; Nueva Chicago v. F. C. Oeste, L. Moretti Tigre v. Gimnasia y Esgrima, J. Pordelanne; Boca Alumni v. Argentinos de Bánfiled, A. Arriola; Estudiantes v. Northampton, B. Bianchi; Comercio v. Plus Ultra, A. Baños; Wanderers v. Adrogué, E. Borrás.

Suplentes: L. Colangelo, A. Camezzana y A. Chavarría.

Cuarta división—

Lanús v. Independiente, E. Cavatorta; Huracán v. F. C. Oeste, J. Nicholls; Unión Excursionistas v. San Fernando, L. Belardi; Adrogué v. Gimnasia y Esgrima de La Plata, A. Costa; Porteño v. Palermo, J. González; Argentinos Juniors v. Floresta, M. Hondarrague: Good Boys v. San Isidro, J. Calabria; River Plate v. Boca Juniors, A. Di Franco; Quilmes v. Estudiantes de La Plata, J. Ferreté; Racing v. Argentinos de Bánfield, A. Cuomo; C. G. B. A. v. Sportivo Barracas, J. Garzoglio.

Suplentes: S. Guerrini, B. Peri y V. Ricci.

Veteranos—

Boca Juniors v. Porteño, E. Arata.

Quinta división—

Sportivo del Norte v. Palermo, B. Gaggio; Racing v. Chacabuco, E. Koller; Independiente v. Argentinos de Bánfield, J. Lombardi; Enigma v. Sportivo Barracas, F. Maffioli.

Suplentes: J. Declerke y S. Cierl.

PERIODISMO

"REVISTA POPULAR"

El número correspondiente al día de mañana de esta importante revista, trae el siguiente sumario:

Carátula, Málaga Grenet; teatros; Un salón de artistas modernos en Buenos Aires, por Arturo Lagorio; Creación de manicomios criminales en el país, por el Dr. Genaro Giacobini; El cáncer y la quinina, por el Dr. José Monteagudo; Poesías selectas; Consultorio; Gentes que cambian de forma la cabeza; Duodécimo centenario de la batalla de Covadonga; La construcción de la patria, por Julio Cruz Ghio; Actualidad de Rosario; Ideas de los hombres de ciencia, por E. Herrero Ducloux; Para el invierno que se va; Chistes para los desesperados; Para los agricultores; Modo de combatir la tuberculosis; Actualidad artística; El dinero de los pobres, por Juan José de Soiza Reilly; La riqueza nacional; Justicia, por Luis C. Villamayor; Hombres y hechos de actualidad; El paraíso de la juventud; Un poeta de la risa, por Rufino Marín; La lucha con el olvido, por Gontrán Ellauri Obligado; Notas sociales; La elegancia en el teatro; Homenaje al 12o. centenario de la batalla de Covadonga; El arte de conservar la salud; Los primeros maestros argentinos del box; Abuelos y nietos; Cuadros de miseria en Buenos Aires; La moda de las mujeres con pantalones; Encuesta sobre el divorcio; Crónica gráfica; Cepo de lazo, por C. Martínez Paiva; Una señora argentina muerta por su esposo en Madrid; Exposición de cuadros de la señora Blanca C. de Hume en el Plaza Hotel; Los dramas del hogar, por A. H. Isella; Notas necrológicas; La musa criolla; El autor de "Mi noche triste"; Los archivos secretos de la policía; Los radicales improvisados, dibujo por Lanteri; Modos de combatir la tos convulsa, por el doctor Gustavo Martín; Canastilla de labores, por Madame L'Aiguille; Los hombres deben ser valientes; Enciclopedia popular; Sección avícola; Lo han dicho a usted qué?; Mi cinematógrafo; Crónica de Italia; Crónica de España; Anécdotas históricas; Para las novias; Las grandes figuras judías, por Héctor Pedro Blomberg; Cuento para niñas, por Rosa Richemen; Concurso de dibujo; La escuela y el niño, por Francisco Legarra; La cultura del artista, por el doctor Rodolfo Senet; Carreras.

"PLUS ULTRA"

El último número de esta revista, correspondiente a agosto, tan bien presentado como de costumbre, contiene el siguiente sumario:

Portada: El hombre de la pipa, óleo de Sánchez Barbudo. Estados Unidos: Galería de Júpiter. Arizona: El bosque petrificado. Colorado: Jardín de los Dioses. El ganador, gouache de Zavattaro. El arte de la platería en América, por Antonio Pérez Valiente. Preparando las redes, óleo de Joaquín Sorolla. Regalos de boda, por Antonio Cañamaque, dibujos de Alvarez. Dancing-tea, por Roberto Gerchunoff, dibujos de Alonso. La amita, óleo de Ana Weiss. Un matrimonio de artistas, por Víctor Andrés. El tren de carga, por R. Rovira Vilella, dibujo de Peláez. Cisnes blancos y negros, por Eugenio Díaz Romero, dibujo de R. Riambau. Fin de temporada: a la última de abono, gouache de Alonso. En la Estancia de San Jacinto (Mercedes), fotografía de Alberto del Solar Dorrego. Iglesia de la Merced (Santa Fe). Metamórfosis: Las raíces del roble, por Enrique de Leguina, dibujo de Petrone. Estilos criollos: Facilidad para el pago, por Severiano Lorente, dibujo de Zavattaro. Oro, por Albino Dardo López, dibujo de Centurión. En el puerto: Los nuevos astilleros, óleo de Alberto M. Rossi. La funesta manía de pensar, por C. García Landa, dibujo de Guido. Tormenta en San Martín, aguafuerte de A. Bosco. Una vista del barrio de Chamberí (Madrid), óleo de Enrique Martínez Cubells. El maestro Marinuzzi. Páginas femeninas: La cabeza de Arcilla, por Luisa Israel de Portela. La belleza, por María Rosario Ledesma. Cruzando el río, por Sara Blixen. Encuesta, por Fanny Coverton de Woodgate y M. Graciela Baliero. Una ciudad provinciana, por Arturo de la Mota, dibujos de Sirio. Problema difícil: La elección de sombrero, gouache de Alvarez. Amber: Interior del palacio. Modas.

LA REVISTA DE LAS INDUSTRIAS ELECTRICAS Y MECANICAS

El tercer número de esta interesante publicación, que se edita bajo los auspicios de las cámaras de comercio de las naciones aliadas, reafirma el éxito de las primeras ediciones.

De entre el selecto y vasto material informativo que nos presenta, merecen especial mención:

Comunicaciones radiotelegráficas a larga distancia. Industrialización argentina. El estaño y los metales antifricción. Reglas normales británicas de ingeniería. La guerra de las máquinas. Lámparas incandescentes. Algunos datos relacionados con su renovación. La elección del tipo de alumbrado para casas de familia. Un aspecto de la "Reconstrucción". Curando agua de alimentación de calderas. Sobre medidores para corriente eléctrica. La moderna organización industrial. Fabricación en la Argentina de artículos de goma para uso industrial. Industrias metálicas. El automóvil en la guerra.

BIBLIOGRAFIA

ACTAS Y TRABAJOS DEL CONGRESO DE MEDICINA

Se ha publicado el tomo IV de las Actas y Trabajos del Primer Congreso Nacional de Medicina, celebrado en esta capital en 1916.

Compone un grueso tomo de quinientas páginas integrado por monografías de nuestros más reputados médicos y tratadistas.

Está dividido en secciones de biología, fisiología, anatomía normal y patología, higiene y medicina.

Exportación de carnes

El frigorífico Armour ha cargado en el vapor "Argyllshire", despachado a órdenes, 20.103 cuartos delanteros de vacunos y en el vapor "Princesa", despachado para El Havre, 4800 reses de carnero congeladas, 1432 íd de cordero, íd; 7147 cuartos de vacunos congelados.

EDICTOS JUDICIALES

Por disposición del señor juez de comercio de esta capital federal, doctor Tristán M. Avellaneda, se hace saber que en el concurso formado a la razón social FLUSSFICH y Cía., se ha presentado el miembro de la misma don Francisco Hugo Bethell, solicitando su rehabilitación para ejercer el comercio.

Buenos Aires, agosto 28 de 1918. — Fernando Bernasconi, secretario.

8|403 v. sept. 3.

Por disposición del señor juez de comercio de la capital federal, doctor Eduardo M. Naón, secretaría del autorizante, se hace saber por ocho días, que habiéndose presentado solicitando convocatoria de acreedores, la Sociedad Anónima "Fomento de Necochea", S. S., dictó la siguiente providencia:

Buenos Aires, agosto 26 de 1918. Autos y Vistos: Atento a lo que resulta del certificado del Registro Público de Comercio, y estando cumplidos los requisitos exigidos por el art. 8 de la ley número 4156, desígnanse como interventores a los acreedores Banco de la Nación Argentina, Carlos Díaz Vélez y La Ibero Platense, para que unidos al contador don Julio L. Bustamante, sorteado en este acto ante el actuario, comprueben la verdad de la exposición presentada, examinen los libros y recojan los antecedentes necesarios para informar sobre la conducta del solicitante, valor del activo, situación y porvenir de los negocios y exactitud de la nómina de acreedores presentada; suspéndase toda ejecución que hubiera llegado al estado de embargo de bienes, con excepción de las que tuviesen por objeto el cobro de un crédito hipotecario o privilegiado, librándose los oficios correspondientes; publíquense edictos por ocho días en los diarios "Boletín Judicial" y LA EPOCA, haciendo conocer la presentación y citando a todos los acreedores, para que concurran a junta de verificación de créditos, que tendrá lugar en la Sala de Audiencias del Juzgado, el día 19 de septiembre a las 2 p. m., edictos que deberá publicar el deudor dentro de veinticuatro horas, bajo apercibimiento de tenerlo por desistido de su petición.

Se señalan para notificaciones en secretaría, los días lunes y jueves o el siguiente hábil, si alguno de éstos fuere feriado. — Rep. la foja. — E. M. Naón. Ante mí: L. Martín y Herrera.

Buenos Aires, agosto 28 de 1918.

8|407 v. sept. 6.

Por disposición del señor juez de primera instancia en lo civil, doctor Arturo Seeber, se hace saber a don GREGORIO CRUZ, por el término de seis meses y por medio del presente edicto, que se publicará durante tres veces por mes, para que comparezca a estar a derecho dentro de dicho término, en el juicio iniciado por todos los herederos del juicio sucesorio de doña Mercedes Rodríguez de Cruz, sobre presunción de fallecimiento, bajo apercibimiento de nombrarle defensor que lo represente y curador de sus bienes. — Buenos Aires, abril 6 de 1918. — Rafael Caputo, secretario.

8|303 v. agosto 31.

Por disposición del señor juez de primera instancia en lo civil de la capital federal, doctor Fernando Klappenbach se cita, llama y emplaza por el término de treinta días a contar desde la primera publicación del presente, a todos los que se consideren con derecho a los bienes dejados por fallecimiento de don ISAAC MARIA CHAVARRIA, ya sean como herederos o acreedores, para que, dentro de dicho término, comparezcan por ante su juzgado y secretaría del que suscribe, a deducir sus acciones en forma, bajo apercibimiento de lo que hubiere lugar por derecho.

Buenos Aires, agosto 19 de 1918. Guillermo Espeche, secretario.

8|371 v. septiembre 25.

Por disposición del señor juez de comercio de la capital, doctor Alberto Estrada, secretaría del autorizante, se hace saber a los acreedores de los señores PIZZAMIGLIO y ZAPORITI, por el término de ocho días, a contar desde la primera publicación del presente, que con fecha once de junio del corriente año, se ha presentado el señor Luis Zaporiti, en los autos de quiebra, solicitando ser rehabilitado, para ejercer el comercio.

Buenos Aires, agosto 23 de 1918. — C. Larreche Carrera, secretario.

8|361 v. sept. 3.

El señor juez de primera instancia en lo civil de la capital de la República, doctor don Adolfo Casabal, ha dispuesto se cite, llame y emplace por el término de treinta días, contados desde la primera publicación del presente, a todos los que se consideren con derecho a los bienes dejados por doña CLEMENTINA CRESPO de DEL VISO, ya sean como herederos o acreedores, para que dentro de dicho término comparezcan a deducir sus acciones en forma, por ante su juzgado y secretaría del que suscribe, bajo apercibimiento de lo que hubiere lugar por derecho.

Buenos Aires, agosto 21 de 1918. — Enrique A. Peña, secretario.

8|362 v. sept. 25.

El señor juez de primera instancia en lo civil de la Capital Federal, doctor Adolfo Casabal, ha dispuesto se cite, por el término de quince días, a contar de la primera publicación del presente, a todos los acreedores del concurso formado a JUAN MARIA OROMI, que tramita por el juzgado a su cargo y secretaría del que suscribe, haciéndoles saber al mismo tiempo que deben presentar al síndico nombrado, en dichos autos, doctor Virgilio Tedín Uriburu, domiciliado en la calle Uruguay número 546, piso 4.o, Dto. 7.o, los títulos justificativos de sus créditos, bajo apercibimiento de lo que hubiere lugar por derecho.

Buenos Aires, agosto 9 de 1918. — Alfredo Persiani, secretario.

8|363 v. sept. 10.

El señor juez de primera instancia en lo civil de la capital de la república, Dr. don César A. Campos, ha dispuesto se cite, llame y emplace por el término de treinta días contados desde la primera publicación del presente, a todos los que se consideren con derecho a los bienes dejados por don EDUARDO MIGNACCO, ya sean como herederos o acreedores, para que dentro de dicho término comparezcan a deducir sus acciones en forma por ante su juzgado y secretaría del que suscribe, bajo apercibimiento de lo que hubiere lugar por derecho. — Buenos Aires, agosto 20 de 1918.—Gabriel Fernández, secretario.

8|351 v.St.23.

Por disposición del señor juez de comercio, de la Capital de la República, doctor Eduardo M. Naón, secretaría del autorizante, se hace saber a los acreedores de la quiebra de JULIO BARTHET, que el síndico de dicho concurso, ha presentado unos documentos y cuentas que corren a fs. 131 a 153 y 158 a 160 de esos autos, los que se han puesto en secretaría a disposición de los acreedores, por el término de ocho días. Se hace saber igualmente que se ha señalado la audiencia del día cinco de septiembre, a las dos p. m., a los efectos de que comparezcan los señores acreedores, a fin de tomar consideración de la renuncia del síndico formulada a fs. 156 y proceder a regular sus honorarios.

Buenos Aires, agosto 22 de 1918.—Raúl Luis Herrera, secretario.

8|348 v. 31 agosto.

El señor juez de primera instancia en lo civil de la Capital de la República, doctor don M. Mackinlay Zapiola, ha dispuesto se cite, llame y emplace por el término de treinta días, contados desde la primera publicación del presente, a todos los que se consideren con derecho a los bienes dejados por don JUAN LUIS DOMINGO PENDOLA o DOMINGO J. PENDOLA, ya sean como herederos o acreedores, para que dentro de dicho término, comparezcan a deducir sus acciones en forma, por ante su juzgado y secretaría del que suscribe, bajo apercibimiento de lo que hubiere lugar por derecho.

Buenos Aires, agosto 16 de 1918.—Juan José Coronado, secretario.

8|301 v. Sept. 13.

Por disposición del señor juez de primera instancia en lo civil de la Capital Federal, doctor Juan Carlos Lagos, se hace saber por el término de quince días que ha sido declarado en estado de concurso don LUIS BEATTI, nombrándose síndico al doctor Urbano de Iriondo, domiciliado en la calle Tucumán número 900, a quién deberán los acreedores presentar, dentro del término de treinta días, los justificativos de sus créditos.

Buenos Aires, agosto 5 de 1918. — A. Pallejá, secretario. 8|306 v. Sept. 3.

El señor juez de primera instancia en lo civil de la Capital de la República, doctor don Adolfo Casabal, ha dispuesto se cite, llame y emplace por el término de treinta días, contados desde la primera publicación del presente, a todos los que se consideren con derecho a los bienes dejados por doña CORINA MADERO de OLIVERA, ya sean como herederos o acreedores, para que dentro de dicho término comparezcan a deducir sus acciones en forma, por ante su juzgado y secretaría del que suscribe, bajo apercibimiento de lo que hubiere lugar por derecho.

Buenos Aires, agosto 14 de 1918. — Alfredo Persiani, secretario.

8|263 v. sept. 13.

Por disposición del señor juez de 1a. instancia en lo civil de la capital de la república doctor don Arturo Seeber, se cita y emplaza por el término de treinta días a contar desde la primera publicación del presente a todos los que se consideren con derecho a los bienes dejados por fallecimiento de don LUIS TOSCANO y doña CARMEN GARGANO DE TOSCANO, ya sean como herederos y acreedores para que dentro de dicho término comparezcan por ante su juzgado y secretaría del que suscribe, a deducir sus acciones en forma bajo apercibimiento de lo que hubiere lugar por derecho.

Buenos Aires, julio 29 de 1918.—Héctor de Pietri, secretario.

8|157 v. agosto 31.

El señor juez de primera instancia en lo civil de la Capital de la República, doctor don Fernando M. Colombres, ha dispuesto se cite, llame y emplace por el término de treinta días, contados desde la primera publicación del presente, a todos los que se consideren con derecho a los bienes dejados por don DIEGO MOHR BELL, ya sean como herederos o acreedores, para que dentro de dicho término, comparezcan a deducir sus acciones en forma, por ante su juzgado y secretaría del que suscribe, bajo apercibimiento de lo que hubiere lugar por derecho.

Buenos Aires, agosto 1.o de 1918. — Horacio H. Dobranich, secretario.

8|182 v. septiembre 4.

Por disposición del señor juez de primera instancia en lo civil de la Capital Federal, doctor Fernando Klappenbach, se cita, llama y emplaza por el término de treinta días, a contar desde la primera publicación del presente, a todos los que se consideren con derecho a los bienes dejados por fallecimiento de don SANTIAGO MASSONE, ya sean como herederos o acreedores, para que, dentro de dicho término, comparezcan por ante su juzgado y secretaría del que suscribe, a deducir, sus acciones en forma, bajo apercibimiento de lo que hubiere lugar por derecho.

Buenos Aires, 29 de julio de 1918. — José M.a Gutiérrez Sáenz Valiente, secretario. 8|193 v. sept 4.

El señor juez de primera instancia en lo civil de la Capital de la República, doctor don Fernando M. Colombres, ha dispuesto se cite, llame y emplace por el término de treinta días, contados desde la primera publicación del presente, a todos los que se consideren con derecho a los bienes dejados por don LUIS CROSTI y doña ANA MARIA LUISA MUZZUCCHELLI de CROSTI o LUISA MAZZUCCHELLI o MAZZUCHELLI, ya sean como herederos o acreedores, para que dentro de dicho término comparezcan a deducir sus acciones en forma, por ante su juzgado y secretaría del que suscribe, bajo apercibimiento de lo que hubiere lugar por derecho.

Buenos Aires, julio 13 de 1918. — Horacio H. Dobranich, secretario.

8|103 v. Sept. 6.

Por disposición del señor juez de primera instancia en lo civil de la Capital de la República, doctor don Arturo Seeber, se cita y emplaza por el término de treinta días, a contar desde la primera publicación del presente, a todos los que se consideren con derecho a los bienes dejados por fallecimiento de don CONCEPTO LOPEZ LORENZO, ya sean como herederos o acreedores, para que dentro de dicho término, comparezcan por ante su juzgado y secretaría del que suscribe, a deducir sus acciones en forma bajo apercibimiento de lo que hubiere lugar por derecho.

Buenos Aires, agosto 6 de 1918. —Francisco Castellanos (hijo), secretario.

8|102 v.Spt 6.

CONVOCATORIAS

"LA ARGENTINA". SOCIEDAD ANONIMA para la fabricación de papel. — Por resolución del directorio y de acuerdo con lo establecido por los estatutos, se convoca a los señores accionistas a la asamblea general ordinaria, que se celebrará el 17 de septiembre próximo a las 4 p. m., en el local de la sociedad, calle Bolívar número 393.

ORDEN DEL DIA.

1.o Consideración de la memoria y balance general correspondiente al ejercicio vencido el 30 de junio del corriente año; informe del síndico y distribución de utilidades.

2.o Elección de tres directores titulares por dos años, de tres suplentes por igual término, y de un síndico y un suplente para el ejercicio 1918-1919.

3.o Designación de dos accionistas para aprobar y firmar el acta.

Al efecto, los señores accionistas deberán depositar sus acciones en la oficina de la sociedad y obtener las respectivas boletas de asistencia, hasta tres días antes del arriba fijado para la celebración de la asamblea.

Buenos Aires, 24 de agosto de 1918. — Pedro Moussampés, contador.

8|347 v. Sept. 17.

SOCIEDAD ARGENTINA DE EDIFICACION. —Asamblea general extraordinaria.—De acuerdo con lo que establece el Art. .. de los estatutos, se convoca a los señores accionistas a asamblea general extraordinaria para celebrarla el día 16 de septiembre próximo, a las 4 p. m. en el local de la sociedad, calle Victoria número 950, y a objeto de resolver sobre la siguiente

ORDEN DEL DIA:

1o. Cambio de fecha de terminación del ejercicio anual;

2o. Balance general al 30 de junio del año en curso y aplicación del fondo de reserva;

3o. Reducción en seis meses del término por el cual fueron elegidos los actuales directores y síndicos titulares y suplentes;

4o. Elección de tres directores titulares por el término de tres años a contar del 30 de junio último, en reemplazo de los señores Benigno Peña, Edmundo Hermann y Pedro F. Meecterul; tres directores suplentes por un año, a contar de la misma fecha, en reemplazo de los señores Mariano F. Agüero, Bernardo Fernández Gayol y Tiburcio Bustinza; un síndico y un síndico suplente por el mismo período de un año, desde igual fecha, en sustitución de los señores Alfredo Darmandrail y Leandro García (h.), respectivamente;

5.o Reforma general de los estatutos.

6.o Designación de dos señores accionistas para que en unión del presidente y secretario, redacten y aprueben en representación de la asamblea, el acta de la misma.

Nota: Los accionistas que quieran tomar parte en la asamblea deberán depositar sus acciones en las oficinas de la sociedad con dos días lo menos de anticipación al fijado para la reunión, quienes recibirán un justificativo del número de acciones depositadas, que servirá también de entrada. (Art. 33 de los estatutos).

Buenos Aires, agosto 27 de 1918.—El directorio.—Modesto Ubilla, vicepresidente.

8|336 v. septiembre 1..

REFINERIA ARGENTINA. — SOCIEDAD Anónima. — Se avisa a los señores accionistas que a partir del .. de agosto de 1918, se abonará por la caja de los señores Ernesto Tornquist y Cía. Limitada, Bartolomé Mitre 531, en las horas hábiles, el dividendo declarado por la asamblea general ordinaria del 29 de agosto de 1918, de $ 6 oro por acción. — La Comisión Directiva.

8|409 v. sept. ..

CAJA INTERNACIONAL MUTUA DE PENSIONES. — Elección de Representantes — De acuerdo con el estatuto y reglamento electoral de la institución, se convoca a los socios y pensionados a la elección de 42 representantes, en reemplazo de los que terminan su mandato el 17 de septiembre próximo, y para dejar debidamente constituída la asamblea respectiva.

La elección se efectuará simultáneamente en todas las oficinas de los subagentes y agentes de la sociedad, de cada circunscripción, (con excepción de las provincias de Tucumán, Catamarca, Salta, Jujuy, Santiago del Estero y Corrientes, y territorios de Los Andes, Misiones, Chaco y Formosa, cuya representación continúa completa), durante los días comprendidos entre el 23 de agosto y 3 de septiembre próximo, de acuerdo con el detalle siguiente:

	Representantes
Para la circunscripción de la Capital Federal, que comprende también los socios residentes en Europa, Asia, Africa, Oceanía y Américas del Norte y Sud, con excepción de la R. Oriental del Uruguay . . .	19
Para la circunscripción de Buenos Aires, que comprende también los territorios de La Pampa, Neuquén, Chubut, Santa Cruz, Río Negro y T. del Fuego .	8
Para la circunscripción de Santa Fe	7
Para la circunscripción de Córdoba, que comprende también la provincia de La Rioja	3
Para la circunscripción de Entre Ríos	1
Para la circunscripción de Mendoza, que comprende también las provincias de San Luis y San Juan . .	1
Para la circunscripción de la República Oriental del Uruguay	3

Buenos Aires, julio de 1918.

Alfredo Borlasca, Secretario. — Juan B. Giulice, Presidente.

8|141 v. sept. 3.

Imprenta, Litografía y Linotipía

— DE —

A. COLOMBINI

Especialidad en Catálogos, Planos de remate, Trabajos comerciales, Tesis, etc

MAIPU 683 — U. T. 506, Avenida — Buenos Aires

Folletín de LA EPOCA (2)

MIGUEL ANGEL TOBAL

...MIENTO Y EL ARBOL

1918

...rencia del ingeniero Miguel Angel Tobal, dada el jueves 29, a las ... p. m., en el Ateneo Popular, de ...rón.

¿Y sabéis lo que importan para la salvación del país ciertas maderas? Cuando la provincia estuvo amenazada de invasiones, estábamos ...rmados; y en vano hubiéramos intentado recurrir a improvisar lan... No había madera de qué hacer astas. Pedíla en vano a Chile, a Buenos Aires, pues ninguno de ...tros árboles (de San Juan y en ...) sirven para aquel objeto. Hu...s perecido por la imprevisión y negligencia de nuestros agricultores y permaneciéramos aun en situación deplorable si no hubiéramos aprovechado de la primera victoria del enemigo para remediar el ... ¿Y qué diremos de los árboles ...s dan sus productos para alimento al comercio o proveer a nuestras necesidades?".

...día luego en el mismo discurso inaugural el método que deben seguir los viticultores para mejorar la producción, y se pregunda "¿Por qué no hay buenos vinos en país tan favorable a la cultura de la vid? ...ésta—agrega—cuyos primeros plantamientos fueron introducidos hace siglos hace, ha degenerado quizás perdiendo el tinte o adquiriendo ...s con el mal cultivo. Cuatro plantas nuevas entran desde hoy a formar parte del catálogo de la ... normal, de las variedades que ... para la confección del vino de ...s, del Borgoña, etc., etc. ... requisito esencial para su sa... ...ue la cepa no tenga muchos ...e edad. Las nuestras son se...s".

...refiere después a la desaparición de los olivares, y demuestra ... tierra se ha vuelto estéril para el olivo. aparte de que muchos ...os árboles han sido talados ...do una de las más pingües ...s de industria". A propósito ... utilidades que consiguiera un ...tor chileno en uno de los olivares que había este arrendado en ...ganías, todo mediante una explotación inteligente, se preocupa ...nto del fenómeno y se lo explica de inmediato sacando de su criterio y erudición una teoría agronómica referente al desgaste físico-químico del suelo, que aconseja la rotación de los cultivos o el abono de los materiales fertilizantes extraídos del suelo por las plantas. Dice entonces Sarmiento: "Basta, pues, cambiar la tierra agotada por otra nueva, o mezclarla con huano, que viene impregnado de las sales necesarias a la planta, para volverla la fecundidad perdida. Esto fué lo que hizo el cultivador y aconseja la ciencia".

El apogeo de su talento sigue manifestándose en estos párrafos típicos: "Otra idea que es mía, y que someto a la experiancia de los cultivadores, explica a mi juicio, la actual esterilidad del olivo. El bienestar en los animales y en los vegetales disminuye la reproducción. El lujo de un árbol es nocivo al fruto; el árbol moribundo centuplica el número de sus semillas, como si hiciese un supremo esfuerzo para salvar su raza. Yo he visto en España y en Italia el olivo, y llamóme la atención su falta de frondosidad. Mantiénese seco, apereado, nudoso, desgajado. En cambio, cuando está en fruto, divísasele morado desde lejos, pues no tiene hojas por tener aceitunas. ¿No habremos corrompido la planta, a fuerza de regarla, desenvolviendo las hojas carnosas y quitándole la gana de dar frutos. En la Capilla de Dolores existió largos años un olivo que todos han conocido. Jamás fué regado, y se cubría todos los años de una cantidad asombrosa de aceitunas".

Téngase en cuenta que sólo con una vasta preparación, como la de Sarmiento, pudo discurrirse así en esa época que llamamos primaria; en esa época en que aún no existían conclusiones de Lewes, ni de Liebig. Hacía entonces pocos años que Robière había fundado en Nantes el primer laboratorio público para estudiar las materias fertilizantes. Y recién diez años después de aquella época de Sarmiento, recién en 1872 fundó Petermann en Francia y en Bélgica las famosas estaciones agronómicas. Se anticipó Sarmiento, talentoso, a muchas conclusiones que fueron después experimentadas en los principales institutos agrícolas de Europa y Norte América, y demostradas mucho después que él las hubiera concebido en su raciocinio superior. Escribe sobre una plaga que ataca los higuerales, y se da la explicación de que, como la higuera se reproduce de ramas, y la genealogía de este árbol en nuestro país es una, la degeneración va transmitiéndose fatalmente. Y dice con su criterio práctico: "Yo recuerdo que ahora 30 años (1832), cuando empezaron a secarse los higuerales, las savias de las plantas atacadas era hedionda". Termina aconsejando introducir nuevas ramas de otros países a fin de obtener mejores variedades, e indica el higo de Esmirna, "preferible en el tamaño y finura al nuestro negro, y es el que consumen en Europa".

En las siguientes reflexiones zootécnicas da Sarmiento las razones científicas que aconsejan la propagación del arbolado en nuestras pampas: "Las semillas de las plantas contienen mucho aceite, y la alfalfa madura acelera la acumulación de gordura en los ganados. Hasta aquí va bien nuestro sistema de engorde. Pero hay otro hecho sencillísimo que no quiere ser atendido. Un animal tiene noventa y dos por ciento de su peso total en líquidos; un buey reducido a cenizas no daría media arroba de peso; y no por estar vivo sufre menos la acción del sol tórrido de nuestra latitud, que lo está evaporando, como lo haría con cualquiera otro líquido expuesto a su acción. Ahora, pues, la mitad de la alfalfa que come en nuestros potreros desprovisto de sombra, se disipa por el sudor en vapores. La absoluta desnudez del potrero es un error capital".

Esta prédica aún hoy día de gran actualidad debiera preocupar seriamente a las sociedades rurales y a los poderes públicos. Constituye todavía un serio problema esa frase de Sarmiento, todo un axioma: "La absoluta desnudez del potrero es un error capital". Tomen nota de ella los agricultores y ganaderos, los pobladores de las pampas.

En uno de sus fecundos discursos, pronunciado en Chivilcoy en 1857, termina así: "Yo os aconsejaré siempre en vía de precaución que plantéis árboles, muchos árboles, millones de árboles. Nunca están demás y marcan muy bien los límites de la propiedad. Son títulos más duraderos que el pergamino, y acreditan mejor derecho que el enfiteusis, el derecho del trabajo. Las maderas de Chivilcoy, exigirán algún día aserraderos para la construcción de barricas de harina. Plantad árboles". Siendo senador, pronuncia un discurso en la sesión que celebró el congreso el 1o. de junio de 1876, exhortando a los poderes públicos a preocuparse especialmente de la enseñanza agrícola en nuestro país. Ilustra su exposición con datos interesantes sobre las últimas iniciativas de los gobiernos de Europa y los Estados Unidos, atacando duramente la agricultura rutinaria argentina, que debe dar paso, dice, a la agricultura científica. Hace mención en dicho discurso al parque de aclimatación creado en Buenos Aires por Bernardino Rivadavia; alude luego a las deficienecias naturales de nuestro país, y agrega que si bien no pueden estas remediarse "la voluntad humana puede crear algo, poblar de árboles esta pampa y hacerse de una riqueza más para la arquitectura civil". En el mismo discurso parlamentario expone en forma práctica una teoría agronómica que hace aproximadamente seis años dió que hacer a institutos agrícolas, diarios y revistas científicas de los países civilizados, con inclusión del nuestro. Se refiere al sistema empleado por un agrónomo francés, M. Duhamell, en sus cultivos de trigo en Santos Lugares, sistema que aconsejó dicho profesional a nuestros compatriotas, los que prestaron oídos sordos con excepción de Sarmiento que se ocupó del asunto en pleno congreso diciendo que conseguirían buenas cosechas los agricultores siempre que hicieran lo mismo, es decir: "Arar la tierra a cuatro rejas y removerla lo más profundamente que se pueda, a fin de que conserve la humedad, contrariando así la influencia del clima que le es adversa". Como es sabido, este es el secreto de la agricultura llamada "de secano", que los agrónomos de los Estados Unidos, no hace mucho, preconizaron con tanto furor.

En un debate producido en la cámara de diputados, en 1860, en el que intervino Sarmiento como ministro del P. E., se extendió en consideraciones de sumo interés a propósito de la subdivisión de la tierra, aportando datos que aún serían de actualidad. Establece el distingo entre agricultura y ganadería, y sostiene que lo esencial en nuestro país es el problema de las vías de comunicación; y con ilustraciones documentadas explica una gran obra a realizarse: la civilización de la tierra, "que mucho debe preocuparnos". En el transcurso de dicho debate y refiriéndose a los campos de Buenos Aires, que fueron pajonales generalmente cubiertos de pantanos, dijo: "Cuando en ellos se echan ganados, se convierten en terrenos llenos de gramíneas, porque el ganado —dice—cultiva a su manera, rompiendo la espesura primitiva, lo que permite a los rayos del sol penetrarla y desecarla. Entonces nace otra creación, que es el pasto que hoy tenemos."

En una de sus obras, al referirse a la feracidad de nuestro suelo ubérrimo, dice que si se juntaran en un jardín de plantas las que se encuentran diseminadas por ahí, encontraríamos representadas en nuestro país numerosas variedades, con la particularidad de que, a juzgar por lo que prosperan, el clima parece ser un campo neutro. El último término de la zona templada y el principio de la tórrida. Al lado del álamo negro de la carolina y doce variedades de coníferas hemos visto crecer el arbusto que prouce la goma elástica, araucarias y plantas tropicales del Brasil, sin excluir el bananero; pero, lo que más sorprende, es encontrarnos con la palma real de las Antillas en todo su esplendor, y tan lozana, cual si estuviera bajo el cielo de Caba, de donde es oriunda."

Su inclinación natural, hace aún más significativa su competencia agronómica y su culto por el árbol. Nos referimos a conocidos detalles de su vida. Podaba él mismo el parral, cuidaba de sus limoneros y de los pájaros que no faltaron nunca en sus residencias. Al fondo del patio de su casa de la calle Cuyo, en Buenos Aires, para amplificar la perspectiva, pintó en el muro dos palmeras; acaso reminiscencia —dice la historia— de aquellas cuya descripción comienza los "Recuerdos de Provincia", libro que debiera adaptarse en muchos de sus pasajes, reeditándolos con criterio pedagógico, para hacer un digno texto de lectura de las escuelas primarias argentinas. Son esos temas históricos y educativos los más señalados para textos de lectura, sin necesidad de recurrir a fantasías que no llevan nunca el alma de las cosas vividas en nuestros ambiente nacional, y por consiguiente no pueden tener la misma eficacia espiritual, ni dejar intensas huellas de argentinidad, como ocurre con estas descripciones de cosas nuestras, del hogar de la patria.

Entrego al magisterio nacional, a todos los maestros, esta indicación. Edítense textos de lectura eficaces en todas sus finalidades. Y el gran Sarmiento proporciona el mejor factor para la obra. Ahí están sus escritos, en bibliotecas, que leen los estudiosos, pero que no se difunden, ni se explotan como debiera hacerse. Esa sencilla leyenda y sentimental descripción de Sarmiento sobre el viejo telar de su madre viejecita, a quien tanto amó; su dolor en la pérdida, conceptuada nacional, de su hijo Dominguito, caírian a los 21 años; todos esos detalles sentimentales ligados a nuestra tradición, deben explotarse en la educación pública, porque al par de hacer obra de educación se hace asimismo obra de nacionalidad. ¡Y luego después, tanta enseñanza, en sus discursos, en su vida y en su historia!

Amigo de la naturaleza, sostiene Sarmiento que "Dios la hizo bella para el hombre culto, pues que el rústico no sabe sentirla".

Nunca expresa mayor alborozo que cuando "descubre" la riqueza forestal y las maravillas de las islas del Delta. Allí encuentra al fin su mejor medio ambiente, y se instala en su "Prócida" desplegando incesante actividad para fomentar el cultivo de los árboles en ese pedazo de suelo privilegiado. Instituye en su isla una clase práctica de tejidos de mimbre adonde acuden los vecindarios para aprender. Contrata a un entendido en la materia, "el bueno de Don Bartolo", que teje canastos y enseña su oficio siguiendo las instrucciones de Sarmiento. Construye él mismo su vivienda con maderas de álamos, y allí vive aún siendo presidente. Recorre las cercanías en canoas o se interna en las islas cabalgando un petiso zaino y vistiendo botas de granjero y su peculiar "jipi-japa", que le resguarda del sol para mejor observarlo todo. Y empuña la azada, y la pala y la tijera de podar. Y cultiva hortalizas y planta árboles. A todos da consejos de agronomía, y pronuncia entonces su célebre discurso para fomentar el cultivo del mimbre. El Delta representaba una verdadera fuente de riqueza inexplotada a las puertas de la capital. El descubrió para la civilización aquel vergel, y entregó al provecho su inculta feracidad. "Tal fué el origen de su Carapachay, húmeda y querida".

Pero ya lo hemos destacado cultivador; observad el intenso alborozo a que me refería, en esta feliz exposición que encontramos en su historia, acerca de las sensaciones de Sarmiento allá en su ínsula proverbial, en los tiempos en que decía: "Cuántas veces hemos ido a las islas del Delta del Paraná, por ver una iluminación de luna llena sobre los silenciosos canales"!

Sentía con honda quietud de bienestar, el otoño amado de los poetas; y era su encanto gozar en belleza solitaria desde una glorieta aérea instalada en la copa de los árboles domésticos, las tardes del río inmenso cuya mansedumbre profundizaba el oleoso muaré del agua turbia, mientras en los bancos bullían, plata y oro vivaces, los cardúmenes que la bajante sorprendió, y allá a lo lejos el crepúsculo iba transparentando sobre su abanico rosa, los sauzales evaporados a la Fragonard en flotantes herborizaciones de hinojo.

Abajo, yacía la piragua; la corriente del canalizo chasqueaba como en confidencia infantil, su lenguaje cristalina; de las chozas invisibles, llegaba, entre confusos rumores, algún ladrido; la estrella pastoril repetía su chispa en la luciérnaga del matorral, y su viso azul en la flor natátil del camalote. Mientras allá arriba, la gran cabeza de perfil simiesco soñaba su ensueño de patria colosal, ante la inmensidad del agua que transcurría hacia los mares lejanos...

La higuera secular, de la casa paterna, que por razones imperiosas hubo de talarse cierta vez, lleva también una página de sentimentalismo en sus "Recuerdos de Provincia", digna de mención. La sentencia de la vieja higuera fué discutida dos años en consejo de familia. "Un día, empero, cuando las revocaciones del permiso dado habían perdido todo prestigio, oyóse el golpe mate del hacha en el tronco añoso del árbol y el temblor de las hojas sacudidas por el choque como los gemidos lastimeros de la víctima". Y agrega Sarmiento: "Los golpes del hacha higuericida sacudieron también el corazón de mi madre, las lágrimas asomaron a sus ojos, como la savia del árbol que se derramaba por la herida, y sus llantos respondieron al estremecimiento de las hojas; cada nuevo golpe traía un nuevo estallido de dolor, y mis hermanas y yo arrepentidos de haber causado pena tan sentida, nos deshicimos en llanto." Sarmiento tenía entonces 14 años. Dos años después, a fuerza de economizar parte de su salario que ganaba como dependiente de tienda, colocó tuplas en un terreno lindero a la casa de sus padres, que éstos habían conseguido adquirir en propiedad, y lo dedicó al cultivo de huerta. Y dice en su libro citado: "Mi madre tuvo a su disposición teatro digno de su alta ciencia agrícola; a la higuera sacrificada se sucedieron en su afección cien arbolillos que su ojo maternal animaba en su crecimiento". Termina ese bello capítulo en sus "Recuerdos" diciendo que cuando hubo realizado aquella obra pudo regociiarse de haber producido un bien: "et vidi quod esset bonum", y aplaudirse a el mismo.

Al impulso de las vidas de esos cien arbolitos fué mejorando la situación económica del humilde hogar doméstico, cuyo valor forjó uno de los más grandes y completos argentinos, acaso demostrando la ironía que las virtudes y el talento se imponen a todo otro distingo de la sociedad.

El culto — el cultivo del árbol — es de necesidad como el culto de la patria; aquél para vigorizar la vida, y éste para afianzar intensificando la nacionalidad.

Al maestro le está reservada la obra constructiva, inculcando en los niños — arcilla dócil — esos dos grandes cultos civiles.

La escuela, ha dicho Sarmiento, es en lo moral lo que la palanca de Arquímides en lo físico: el más vulgar y conocido mecanismo humano, la más colosal de las fuerzas aplicadas a la materia o a la inteligencia.

He terminado.

Ateneo Popular.—Morón, agosto 1918

Bargo, Lascurain y Etchegaray
CONSIGNATARIOS DE FRUTOS DEL PAIS, HACIENDAS Y CEREALES
724 - VICTORIA - 724
Casilla en MATADEROS No. 20

Mundo comercial

EXTERIOR

MAIZ

CHICAGO, agosto 31. — El maíz mixto norteamericano, a entregar en septiembre, se negoció hoy aquí: apertura 154 7|8; intermedia, 155 1|2; quedando en la clausura anterior a 154 7|8.

Para entregas a efectuar en el mes de octubre se registraron estos precios: apertura, 156 3|4; intermedia, 157 1|2; quedando en la clausura anterior, a 156 3|4 oro americano por bushel.

LINO

DULUTH, agosto 31. — Para remesas a entregar en septiembre, fueron anotados estos precios: apertura, 439; intermedia, b36; clausura anterior, 439; para entregar en octubre: apertura, 426 1|2; intermedia, 421 1|2; clausura anterior, 426 1|2.

MERCADOS NORTEAMERICANOS

NUEVA YORK, agosto 31. — Las diferencias de precios producidas hoy en los centros de negocios en cereales de esta plaza son las que se expresan a continuación:

Operaciones de apertura

Mercado	Entrega	Suba	Baja
Chicago:			
Maíz		—	—

Operaciones intermedias

Chicago:			
Maíz	septiembre	—	2
Maíz	octubre	—	1 3|4
Duluth:			
Lino	septiembre	1	—
Lino	octubre	—	2 1|2

MERCADO COMERCIAL DE LONDRES

LONDRES, agosto 31. — Cotizaciones oficiales de títulos argentinos en el mercado comercial de aquí:

Tipo de descuento del Banco de Inglaterra	5 %
Consti, británicos 2 ½ %	56 ⅛

Títulos argentinos

Empréstito nacional 189', 4 %, ley 3378	73.—
Emp. Arg. de Obras Públicas, 1886, 5 %	96.—
Emp. Arg. de Conversión de 1889, en £, 4 ½ %	86.—
Empréstito Arg. Interno de 1909, 5 %	88.—
Bonos Obras de Salubridad, etcétera, de Buenos Aires	100.—
Provincia de Buenos Aires, 3 ½ % to 3 ½ Loan	56.—

BOLSA DE PARIS

PARIS, agosto 31.—

Renta francesa, 5 %	88.55
Iid. id. 3 %	61.80

COCHERIA TACUARI
Sucesores de
IRIBARNE & Cía
NO CONFUNDIR
TACUARÍ 344

AVISOS FUNEBRES

ENTIERROS

CATALINA TAYLOR de NEWTON. — (q. e. p. d.) — Falleció el 31 de agosto de 1918. — Confortada con los auxilios de la santa religión. — Sus hijos Cipriano J. Newton, Angélica Newton de Lagos y Amalia Newton do Vitón; sus hijos políticos, Felisa Lacabanne de Newton, Lauro Lagos y José B. Vitón, sus hermanos, hermanos políticos, nietos, sobrinos y demás deudos, invitan a sus relaciones a acompañar los restos de la extinta al cementerio del Norte, mañana domingo 1.o de septiembre, a las 10.30 a. m. En la iglesia de N. S. del Pilar se oficiará una misa de cuerpo presente a las 11 a. m.— Se ruega no enviar coronas. El duelo se despide por tarjeta. Casa mortuoria, Larrea 955. Automóviles y carruajes en la casa Iribarne (hijos de Juan Iribarne), Callao 416 y Andes 1230.
8|417 v. ag. 31.

JOSE BEIGNATBORDE. — (q. e. p. d.) — Falleció el 30 de agosto de 1918. — Su señora madre Mariana J. de Beignatborde; sus hermanos Graciana B. de Cumora, Isabel, Catalina y Clemente; tíos, sobrinos, primos y demás deudos, invitan a sus relaciones a acompañar los restos del extinto al cementerio del Norte, hoy sábado 31, a las 3.30 p. m. Se ruega no enviar coronas. El duelo se despedirá por tarjeta. Casa mortuoria, Independencia 3444. Carruajes en la casa Iribarne (hijos do Juan Iribarne), Callao 416 y Andes 1230. 8|418 v. ag. 31.

CELESTINO ZANI.—(q. e. p. d.— Falleció el 30 de agosto de 1918. Sus hermanos Badassare, José, Domingo y Pacífico Zani; sus hermanos políticos, sobrinos y demás deudos, invitan a sus relaciones a acompañar los restos del extinto al cementerio del Oeste, hoy sábado 31, a las 3.30 p. m. Se ruega no enviar coronas. El duelo se despedirá por tarjeta. Casa mortuoria, Boulogne-sur-Mer 413.— Carruajes en la casa Iribarne (hijos de Juan Iribarne), Callao 416 y Andes 1230.
8|419 v. agosto 31.

MISAS Y FUNERALES

MANUEL A. OCAMPO. — (q. e. p. d.) — Falleció el 1.o de septiembre de 1917, confortado con los auxilios de la santa religión y la bendición papal. Por el eterno descanso de su alma se rezarán misas de 8 a 11 a. m., el martes 3 de septiembre en la basílica de Nuestra Señora de la Merced. La familia asistirá a la última misa. 8|412 v. 2 de sept.

SE AVISA POR EL TERMINO DE 30 DIAS a los que tengan restos depositados en la bóveda Higinio José Thompson, cementerio del Norte, procedan a retirarlos, sino en su defecto, serán trasladados al osario general. 8|254 v. sept. 12.

CASA IRIBARNE DE LOS HIJOS DE JUAN IRIBARNE
COCHERIA — 416 - Callao - 416
Carruajes — Automóviles — Servicio fúnebre
TELEFONOS: Unión Telefónica 820, Libertad y 996, Libertad. — Cooperativa Telefónica 51, Central.
LA CASA NO TIENE SUCURSAL

INTERIOR

CAMARA GREMIAL DE CEREALES

Trigo clase barletta, a $ 11.40; id clase pan, a 11; id Bahía Blanca, clase pan, a 11.

Maíz: clase amarillo, exportación, a $ 6.25.

Lino: base 4 o|o, colocado sobre dársena, a 26.

Avena: colocada sobre dársena, a $ 5.90.

MERCADO DE CEREALES A TERMINO DE BUENOS AIRES

Unica rueda

Trigo: para octubre, entrega sobre dársena, 200 toneladas a 10.94; para febrero, 200 id a 11.12; 200 id a 11.15.

Lino: para febrero, entrega sobre dársena, 400 toneladas a 21.65; 100 id a 21.70; 100 id. a 21.75.

Avena: para septiembre, entrega sobre dársena, 200 toneladas a 6.20.

MERCADO DE CEREALES A TERMINO DE ROSARIO

Unica rueda

Sin operaciones cerró hoy la única rueda de esto mercado.

ENTRADA DE CEREALES

Once: trigo 15.878 bolsas, maíz 3.117, lino 3.613, nabo 461, avena 8.187, cebada 297, alfalfa 687, porotos 225, pasto 4.131 fardos chicos y 1.602 fardos grandes.

Sola: trigo 391 bolsas, maíz 472, avena 2.433, nabo 23, cebada 1.352, harina 1.100, alfalfa 255.

Retiro: maní 1.621 bolsas, harina 1.354, patatas 128.

Palermo: trigo 1.108 bolsas, avena 1.005, pasto 891 fardo grandes.

Rural: lino 120 bolsas, pasto 33 fardos.

Riachuelo: trigo 727 bolsas, maíz 1.492, avena 1.568.

Buenos Aires: trigo 590 bolsas, maíz 4.866, triguillo 67, pasto 4.755 fardos chicos y 622 afrdos grandes.

Totales: trigo 24.970 bolsas, maíz 9.949, lino 3.735, nabo 529, avena 16.238, cebada 1.689, alfalfa 942, harina 22.157, patatas 14.265, porotos 225, pasto 12.038 fardos.

BOLSA DE CEREALES

Operaciones realizadas hoy

Trigo Baletta.—6400 bolsas a pesos 11.80; trigo varias clases: 380 bolsas Buenos Anres, a pesos 11.40; 500 bolsas depósito Once, a pesos 11; 180 bolsas depósita Dársena a pesos 11; 100 bolsas, Once a pesos 10.50; 650 bolsas, Retiro, a 10.80; 550 bolsas, Once, a 10.50; 156 bolsas, Retiro, a 10.80; 1932 bolsas, Once, a pesos 10.80; 1288 bolsas id. 10.00; 376 bolsas, Sola, a pesos 10.00; 767 bolsas, Once, id. 9.50; 42 bolsas Once, id. 9.00.

Trigo ruso.—400 bolsas, Buenos Aires, a pesos 11.

Maíz amarillo nuevo.—200 bolsas, en Once, pesos 5.80; 151 bolsas, Sola, pesos 5.60; 487 bolsas Sola, pesos 5.60.

Harina.—343 bolsas en Once, pesos 5.80; 100 bolsas, Once, pesos 5; 180 bolsas, Once, pesos 5.10; 347 bolsas Bueos Aires, pesaos 5.10; 1126 bolsas Brian pesos 5.10; 290 bolsas, B. Aires, pesos 5.00; 286 bolsas Once, 4.70.

Lino.—76 bolsas Once, pesos 26; 126 bolsas Once, pesos 26.00.

Nabo.—32 bolsas, Once, pesos 27; 88 bolsas, Once, pesos 26; 170 bolsas id. 24.30; 83 bolsas id. 18.75.

Porotos.—10 bolsas manteca a pesos 9.00.

MERCADO DE AVES

(Mercado Ciudad de Buenos Aires)

Han entrado hoy a este mercado 538 pichoneras cargadas con aves varias, 576 cajones de huevos y 274 bultos de caza.

Ventas al por mayor:

Gallinas especiales, de pesos 3.40 a 3.60 la yunta; idem buenas, de 2.60 a 2.80; idem regulares, de $ 2.40 a 2.60; idem chicos, de 2.20 a 2.30; pollos especiales, de 2.40 a 2.50; id. buenos, de 2.10 a 2.30; id. regulares, de 1.70 a 1.80; pavos de cerda especiales, de 12 13 $; id. regulares, de 8 a 8.50; idem pichones, de 7 a 7.50; idem regulares, de 4 a 5.50; patos criollos, de 2.50 a 3.00; patos criollos, de 2 a 2.30; idem pekin, de 1.70 a 1.80; idem marruecos, de 1.70 a 1.80; gansos, de 3.50 a 3.80; pichones de paloma, de 0.30 a 0.35; conejos, de 1.20 a 2 pesos.

Productos de la caza — Perdices blancas, de 0.30 a 0.40 la yunta; id. negras, de 0.50 a 0.60; martinetas, de 0.80 a 0.85; gallinetas, de 1.40 a 1.50; liebres, de 1.40 a 1.50.

Huevos, del S. y O., de 0.49 a 0.50 la docena, del norte, a 0.49.

En el renglón de las aves se ha operado con bastante flojedad en los primeros días, pero luego ha reaccionado la plaza más entonada que en la anterior.

Los productos de la caza siguen colocándose con alguna dificultad, sufriendo como consecuencia sus precios alguna depresión.

En el renglón de huevos, a principios de semana se operó con bastante animación, por lo que sus precios repuntaron algo. Era de suponer que este pequeño repunte se mantuviera pero no sucedió así, sino que, por el contrario, mermó la demanda, cerrando la semana con bastante flojedad.

No será difícil que para la entrante semana se cotice algunos centavos menos.

MERCADO CENTRAL DE FRUTOS

627 atados cueros de lanares; 1524 cueros vacunos; 151 cueros d epotros; 3 bultos de cerdas.

VENTAS DE HOY

Cruza gruesa. — 7 mil kilos a pesos 26; 5 mil a 24; 3 mil a 22.50; 5 mil a 20; 15 mil a 19; 8 mil a 18.

De Santa Cruz. — Cruza fina y mediana. — 25 mil kilos a pesos 27.50; 35 mil a 27; 40 mil a 26; 40 mil a 25.

Lana fina Chubut. —200 mil kilos a pesos 18.50.

Criolla. — 3 mil kilos a pesos 13 3 mil a 12.50.

Borregas. — 2 mil kilos a pesos 20; 3 mil a 19; 1000 a 18; 2 mil a 17; 1500 a 16.50; 2 mil a 15.

Segunda esquila. — 5 mil kilos a pesos 23.50; 2 mil a 23; 5 mil a 22.50; 6 mil a 22; 7 mil a 17.

Pieles lanares estación consumo. — 1500 kilos a pesos 1.75; 3500 a 1.70; 500 a 1.68; 1500 a 1.65; 1000 a 1.30; 500 a 1.20; 600 id a 1.15; 500 a 1.10.

Desecho. — 1000 kilos a pesos 1.55; 2 mil a 1.50; 3 mil a 1.45; mil a 1.15; 500 a 1; 400 a 0.95; 300 a 0.90.

Del Chubut. — 500 kilos a pesos 1.35.

Corto y pelado consumo. — 500 kilos a pesos 0.80; 1500 a 0.70; 700 a 0.60.

Desecho. — 500 kilos a pesos 0.60 1500 a 0.50; 1300 a .40.

Cueros vacunos. — 250 cueros a 15.70, 200 a 15.50, 2500 a 15.20, 400 a 15, 150 a 14.30, 300 a 14.50, 150 a 14.30, 500 a 14, 160 a 13.50, 500 a 13, 200 a 12.50.

Becerros. — 200 cueros a 19, 3500 a 18.50, 300 a 18.

Nonatos. — 100 cueros a 18.50, 200 a 18, 200 a 16, 300 a 15.50, 100 a 15.

Potros.—90 cueros a 7.80, 100 a 7.70, 50 a 7.60, 150 a 7.50, 40 a 7.30, 80 a 7.30, 130 a 7, 40 a 6.80, 50 a 6.50.

Cerdas.—200 kilos a 12, 900 a 11.50, 800 a 11.20, 400 a 11, 400 a 10.50, 500 a 10.30, 600 a 10.20, 300 a 10, 200 a 9.80, 400 a 9.50, 30 a 9.

Corderitos. — 3 docenas a 1.60, 40 a 1.50, 60 a 1.30.

Nutria. — 150 kilos a 7.50, 20 a 6.

Cabras. — 300 kilos a 16, 20 a 15.

Liebres. — 800 cueros a 0.68, 300 a 0.67, 500 a 0.65, 400 a 0.62, 300 a 0.60, 200 a 0.55, 200 a 0.50.

Plumas. — 20 kilos a 7, 25 a 4.50.

Lana entrada, 114.823 kilos; salida, 362.134 id.; Entrada total, kilos 5.258.167; existencia: 10.993.431.

MERCADO DE PASTO

Estación Caballito

Han entrado hoy a este mercado: 4135 fardos chicos de pasta y 1602 id grandes.

Ventas de hoy

Pasto alfalfa, fardos grandes, de $ 42 a 60; id id chicos, de 34 a 52; id mezcla. id grandes, de 40 a 48, los mil qilos.

MERCADO DE PATATAS

Estación Casa Amarilla

Han entrado hoy a este mercado: 14.064 bolsas de patatas.

Precios de venta

Patata, según clase, de $ 1.50 a 2; id francesa, de 0.80 a 1; id alemana a 1, los 10 kilos.

MERCADO DE VACUNOS

(Liniers)

Se ha dado por terminada la semana de operaciones, con plaza algo más encalmada que la anterior, no obstante haber sido las entradas algo más reducidas.

Por el momento no se plede esperar reacción alguna en los precios, siempre que las entradas no se mantengan reducidas como las de estos tres últimos, debido a que los frigoríficos operan con cierto retraimiento y sin competencia entre ellos, pero a pesar de ésto, los precios que se han obtenido en la corriente semana no dejan de ser satisfactorios.

Para las tropas de novillos mestizos, especiales para frigorífico, se pagó alrededor de pesos 0.27 la libra; para los gordos a 0.25 y para los livianos de buena gordura, siempre de igual destino a pesos 0.26 la libra y para los criollos y cuarterones gordos, a 0.27.

Para la categoría de vacas mestizas, especiales y pesadas, se obtuvo $ 0.22 la libra y para las gordas generales a pesos 0.23.

Los lotes de las haciendas nuevas, como ser: vaquillonas y novillitos especiales, su venta no fué laboriosa pero sus precios sufrieron lo mismo que las categorías(la consecuencia de la baja que comentamos, cotizándose éstas a pesos 0.28 la libra.

Para las tropas de vacas y novillos criollos de conserva, se colocaron entre pesos 0.24 a 0.26 y para los lotes de toros, torunos y bieyes, de $ 0.23 a 0.25 la libra.

En el mercado de cerdos, se notó día a día menos interés entre los compradores para la adquisición de los diversos lotes expuestos a venta, resultando por lo tanto muy laboriosa su venta y con precios sumamente bajos, a consecuencia de que los compradores de frigorífico se han retirado momentáneamente del mercado, variando los precios en la siguiente forma:

De 120 a 140 kilogramos, de pesos 0.51 a 0.52 el kilo; De 100 a 110 id., 0.47 a 0.49; De 80 a 90 id., de 0.42 a 0.45; De 65 a 75 id., de 0.38 a 0.40.

La entrada de hoy en este mercado fué de 6498 cabezas, clasificadas en la siguiente forma: novillos 4076; vacas 1632; terneros 594 y bueyes 196. Porcinos entraron 567.

Los precios corrientes de la mañana fueron los siguientes:

Bueyes especiales para frigorífico, de pesos 228 a 235 id. id. de 208 a 220; id. para consumo, de 130 a 200; novillos excepcionales para frigorífico, de 232 a 250; id. m. especiales id. de 199 a 220; id. especiales id. de 169 a 196; id. m. gordos id. de 155 a 165; id. gordos id. de 140 a 153; id. para consumo, de 82 a 136; novillitos especiales id. de 134 a 138; id. id. de 60 a 127; vacas especiales id. de 60 a 176 vaquillonas especiales para frigorífico, a 131.50; id. id. de 60 a 123; terneros especiales id. de 80 a 90; id. id. de 57 a 75; id. mamones id. de 25 a 54.

Para porcinos los precios variaron entre pesos 0.32 a 0.45 y especiales de 0.49 a 0.53 el kilo.

ENTRADAS

Consignatarios: Bargo, Lascurain y Etchegaray; remitentes: Zugarramindi; procedencias: Tapalqué animales: 21; id. Aspiroz; Azul 47; id. Rossi; id. 50; id. Martínez; Guaminí 56; Arzeno y Hnos. Fto. B. Ituregli; Olavarría 35; id. Diez; id. 47; id. Labia; Pueyrredón 12; Accame Bellini y Cía.; Robinson; Concordia 89; Anasagasti Juan; Gresleiu; San Luis 48; Bracht y Cía.; Zubiani; 9 de julio 10; id. La Ganadera; Tandil 151; Bayona Juan; Erize; Guaminí 120; id. Alonso; Azul 25; Beazley Manuel y Rod.; Leloir; Rivadavia 120; Crobaré Salvador; Baurin; Alberti 72; id. Pierri; G. Paz 35; Crespo y Rodríguez; Furreu; S. Cristóbal 54; id. Buggiler; id. 92; Coop. do Hacendados; Izaguirre; Pehuajó 44; id. Saavedra; Chacabuco 23; Cucullu Felipe L.; Bottingh; Santa Fe 40; Chapar y Cía.; Liebana; 3 Arroyos 26; Crotto Hnos.; Larre; Azul 50; Devoto y Cía. Tomás; Garra; Pirán 25; id. Riondet; Castellanos 52; id. Tosoni; Maipú 200; id. Devoto; Corrientes 264; Delfino Hnos.; Delfino; Olavarría 94; Díaz y Cía. Jacinto; Falseletta; Suipacha 28; Errea Valentín; Urriol; B. Blanca 32; Garat Bernardo; Dilart; 25 de Mayo 80; Guillón y Cía. Rodolfo; Suárez; Caseros 46; Gibson Hnos.; Carlino; S. Jerónimo 58; Lanusse Pedro y Antonio; Castagno; Guaminí 50; id. Ornachea; Bolívar 25; id. Rosemberg; S. Cristóbal 32; id. Goldini; id. 49; id. Posce; 9 de julio 22; id. Corti; Las Flores 32; id. Muñoz; Pellegrini 34; id. Alboa; Santa Fe 10; id. Schisle; 3.o Abajo 30; id. Besso; id. 92; id. Audaut; Caseris 17; id. Barbieri; id. 29; id. Areu; G. Pueyrredón 26; id. Bunge; Villegas 29; id. Vivot; G. Belgrano 50; id. Posce; S. Cristóbal 52; id. Slorden; Balcarce 68; Lalor Juan; Mona; Alvarado 28; id. Mendilaharzu; Azul 26; id. Gazzolo; id. 47; id. Rossi; id. 30; id. Berho; Pueyrredón 65; id. Pérez; id. 31; id. Roberto Leone; Rivadavia 36; id. Arbeleira; Pehuajó 11; id. Magnine; Lincoln 30; id. Haranbice; Las Flores 16; id. Miles; San Martín 10; Luro e hijo Pedro Luro; Río 2.o 114; id. id. Lobería 100; Lourtet y Cía. L.; Lisbana; C. Dorrego 24; La Exp. Argentina; Huarto; Azul 62; id. Loredo; id. 62; id. Lacroux; Río 2.o 19; La Ganadera (S. A.); Guindre; Bolívar 40; Lizzarralde Hnos.; Llorente; 9 de julio 19; Mihura Hnos.; Albanovich, Villaguay 40; Oscamou y Cía.; Abranovich Villaguay 94; id. Laraburu; Chascomús 66; Patrón Fernando; L. Neusdebbau; Cristóbal 33; id. Acuña; Pergamino 67; id Reitich; S. Cristóbal 77; id. Lado; Azul 49; Puiggros y Cía.; Vinnet; 3.o Abajo 50; id. Komosky; S. Cristóbal 21; id. Rista; id. 257; Parera Miñoz C.; Eschoyes Las Colonias 19; id. Cianero; id. 18; Paz A. F.; Echegarriba; Pueyrredón 27; Rossi A.; García; Chacabuco 20; Rubín Zubiaurre; Villanueva; Guaminí 94; id. Villanueva; Caseros 40; id. Carou; Guaminí 22; id. Lancucena; Ayacucho 92; Santamarina e hijos; Santamarina; T. Lauquen 39; id. Lebru; Lamadrid 25; Suc. Juan Curutchet; Althabe; M. Paz 12; Slc. Beltrán Sansot; Arauy; Azul 40; id. Barrientos; Dorrego 26; Salaberry y Bercetche; Cazabet; Olavarría 38; id. Escapil; G. Paz 23; id. Garclat; Azul 35; id. Sáenz; M. Chiquita 45; Velaz y Cía. Angel; Lay; Colón 207; id. Frontini; Pueyrredón 35; id. Golcochea; T. Lauquen 25; Unzué Alzaga y Cía.; Laplacette; Constitución 66; id. Celly; T. Lauquen 60; id. Del Carril; G. Belgrano 10; Urtasun Cirilo; Frugo; G. Alvarado 38; id. Urtasun; 3 Arroyos 53; id. Echarri; G. Chaves 32; Urtasun e hijo Martín; Andersen; Necochea 21.

VENTAS DE HOY

BARGO, LASCURAIN Y ETCHEGARAC—
20 vaquillonas b. carne Saladillo, pesos 85; 18 novillos c. gorda id. 114; 16 novillitos b. carne id. 70; 10 vacas c. gorda id. 102; 40 novillos id. Azll 130; 1 toro g. y c. gorda id. 150; 11 vacas c. gorda Tapalqué 105; 10 id. gordos id. 175; 31 terneros gordos Azul 75; 16 id. regulares id. 63.

ARZENO y Hnos. Fto. B.—
4 vacas gordas Olavarría, pesos 130; 12 terneros especiales id. 85; 10 id. buenos id. 70; 9 novillitos c. gorda G. Pueyrredón 102; 3 terneros mamones id. 48; 47 id. m. especiales Olavarría 90.

ANASAGASTI JUAN—
13 toros c. gorda San Luis, pesos 136; 35 novillitos id. id. 105.

BRACHT y Cía.—
25 novillitos c. gorda Mercedes, pesos 98; 28 vacas g. y c. gorda Tandil 110; 7 toros m. especiales 9 de julio 235; 3 id. gordos id. 182.

BENITEZ Y MURRE—
18 novillos c. gorda 25 de Mayo, pesos 125; 7 novillitos b. carne id. 85.

BEAZLEY MANUEL y R.—
57 novillos gordos Rivadavia, pesos 155 12 toros b. carne id. 110; 6 novillos id. id. 104; 5 vacas id. id. 70; 8 id. id. 75; 1 vaquillona id. id. 75; 17 id. gordas id. 170; 11 vacas id. id. 122; 2 novillitos b. carne id. 78.

BAYONA y Cía. JOSE—
41 novillos m. gordos Pila, pesos 157; 3 vacas id. id. 145.

BAYONA JUAN—
18 vacas gordas Azul, pesos 128; 7 novillos c. gorda id. 115; 40 id. m. gordas A. Alsina 163; 50 vacas g. y c. gorda id. 110; 19 id. c. gorda id. 105; 11 id. gordas id. 132.

CROTTO Hnos.—
24 novillos especiales Azul, pesos 165; 26 novillitos m. especiales id. 135.

COOP. DE HACENDADOS—
44 novillos gordos Pehuajó, pesos 156; 21 novillitos especiales id. 127; 1 vaca b. carne id. 85.

COPPOLA y Cía. SEVERO—
32 bueyes g. y c. gorda E. Ríos, pesos 155; 30 novillos id. id. 138; 22 id. c. gorda id. 117; 5 id. id. 117.

CHAPAR y Cía.—
14 novillos gordos 3 Arroyos, pesos 150 12 id. c. gorda id. 125.

CUCULLU FELIPE L.—
40 novillos excepcionales Los Cardos, pesos 250.

CRESPO Y RODRIGUEZ—
45 novillos g. y c. gorda Santa Fe, pesos 140; 54 id. id. 137; 28 novillitos c. gorda id. 105; 12 toros m. gordos id. 190; 7 vacas g. y c. gorda id. 120.

CROHARE SALVADOR—
22 vaquillonas excepcionales Alberdi, pesos 135; 50 id. m. especiales id. 123; 17 terneros regulares G. Paz 60; 8 id. mamones id. 54; 9 id. id. 50; 1 id. id. 40.

DEVOTO y Cía. TOMAS—
7 vacas g. y c. gorda T. Lauquen, pesos 115; 6 novillitos c. gorda Las Flores 100; 3 terneros regulares id. 60; 149 novillos gordos Maipú 150; 8 bueyes especiales Lincoln 210; 16 novillitos c. gorda id. 95; 12 vacas g. y c. gorda Necochea 115; 7 novillos m. especiales Lincoln 220; 3 bueyes m. gordos id. 200; 157 id. g. y c. gorda Corrientes 155; 34 novillos c. gorda id. 125; 28 novillitos m. especiales Santa Fe 134; 24 id. id. 134; 10 vacas c. gorda Puán 105; 8 id. id. 105; 4 id. gordas id. 135; 3 toros llena carne id. 110; 6 novillos especiales 9 de julio 165; 2 vacas g. y c. gorda id. 110.

DIAZ y Cía. JACINTO—
6 terneros regulares Suipacha, pesos 65 7 vaquillonas b. carne id. 72; 11 terneros mamones id. 48; 4 id. id. 34.

DE LOS SANTOS, CARIDE y COPES—
18 novillitos c. gorda Dionisia, pesos 100; 6 id. b. carne id. 80; 14 terneros regulares id. 60.

D'HERS y Cía. F.—
2 vacas gordas, Colón, pesos 134; 4 vacas g. y c. gorda, id. 110; 5 vaquillonas b. carne id. 73; 2 terneros mamones id. 60.

DIAZ Y OLIVARES.—
6 novillos c. gorda Rivadavia, peso 132; 10 vacas g. y c. gorda id. pesos 110; 3 vaquilonas gordas id. 114; 2 novillitos m. especiales id. 135; 8vacas b. carne id. 185.

ERREA VALENTIN.—
13 vaquillonas g. y c. gorda, B. Blanca pesos 105; 11 vaquillonas c gorda id. 95; 8 vacas b. carne id. 85.

FAYANAS TELLAGORRI.—
2 vaquillonas m. gordas Capital, pesos 115; 1 torito b. carne id. 90; 5 vacas g. y c. gorda id. 112.

GUILLON Y Cía. RODOLFO.—
20 terneros mamones, Caseros pesos 34; 24 terneros maomnes id. 25; 2 terneros mamones id. 40.

GIBSON Hnos.—
58 novillos criollos Trigoyen, pesos 116.

LURO e hijos PEDRO.—
100 novillos m. especial ,seLobería, pesos 232; 6 vacas especiales Córdoba, pesos 150; 16 novillito especiales id. 127; 14 novillito m. gordos id. 120; 18. novillitos b. carne id. 82; 7 novillitos flacos id. 65; 5 vacas g. y c. gorda id. 116; 4 vacas m. gordas id. 137; 5 vacas g. y c. gorda id. 113; 3 vacas b. carne id. 81; 2vacas b. carne id. 75; 12 vaquillonas b. carna id. 85; 14 vaquilonas b. carne id. 77.

LALOR JUAN.—
10 toros especiales, Santa Fe, pesos 228; 6 vacas m. gordas Pergamino, pesos 140; 8 vacas m. especiales id. pesos 162.50; 10 novillos c. gorda Santa Fe, pesos 119; 10 novillos c. gorda id. 110; 13 novillos gordos, Guaminí, pesos 153; 6 vacas especiales, id. 156; 6 vacas gordas id. 135.50; 9 vacas b. carne, Azul, pesos 90; 3 vacas g. y c. gorda, id. pesos 119; 8 vaquillonas c. gorda id. 90; 4 novillitos gordos id. 112; 40 novillos gordos, Córdoba, pesos 147; 2 novillos c. gorda id. 121.50; 36 novillos m. especiales 9 de Julio pesos 123; 12 novillos c. gorda, Azul, pesos 124; 10 novillos c. gorda id. 131; 32 novillos gf. y c. gorda id. 138; 9 vacas g. y c. gorda, Azul, pesos 119; 8 vacas m. gordas id. 141; 5 vaquillonas m. especiales id. pesos 123.50; 2 vaquillonas b. carne id. 81; 10 novillos c. gorda, id. 110; 3 novillos g. y c. gorda id. 110; 14 terneros buenos Alvarado, pesos 71; 9 terneros regulares id. 57; 3 terneros gordos id. 73.50; 22 terneros regulares Capital, $ 66; 12 terneros mamones id. 48.50; 21 terneros regulares Lincoln, pesos 66; 12 terneros regulares id. 61.50.

LENHARDSON RODOLFO.—
1 toro c. gorda Necocheafl pesos 145; 17 vacas g. y c. gorda id. 113; 13 terneros regulares df. 63.

LIZARRALDE Hnos.—
5 novillos gordos. 9 de Julio, peso 145; 4 vacas c. gorda id. 105; 8 avquillonas g. y c. gorda id. 105; 8 vaquillonas g. y c. gorda id. 106; 1 ternero g. y c. gorda id. 160

LANUSSE P y A.—
2 vacas g. y c. gorda, San Justo, pesos 110; 20 novillos c. gorda, id. 130; 4 terneros buenos, Pellegrini, pesos 67; 4 terneros m. especiales id. 89.50; 10 vacas c. gorda id. 90; 3 vacas m. especiadles id. 160; 3 vacas m. especiales id. 160; 12 vacas gordas id. 123; 6 novillos flacos Sant Fe, pesos 80; 7 novillos id. 124; 20 vacas b. carne id. 89; 15 novillitos c. gorda id. 95; 4 novillos c. gorda novillos flacos id. 88; 6 novillos c. gorda, id. 111; 8 novillitos b. carne id. pesos 78; 3 vacas b. carne id. 86; 17 novillos g. y c. gorda id. 133; 7 bueyes especiales id. 220; 22 novillitos g. y c. gorda id. 111; 5 toros gordos 6id. 171; 3 novillitos c. gorda id. pesos 92; 2 bueyes c. gorda id. 131; 5 novillitos c. gardo id. 131; 14 bueyes gordos id. 180; 6 novillos c. gorda, Bolivar, pesos 114; 2 vaca sespeciales id. 153; 3 terneros buenos id. 69.50; 2 bueyes gordos id. 196; 4 novillos especiadles id. 185; 6 novillos g. y c. gorda id. 138; 5 toros c. gorda Caseros pesos 129.50; 14 toros gordos id. 188; 25 novillos g. y c. gorda, Guaminí, pesos 138; 12 vacas gordas, id. 129.50; 12 novillitos gordos id. 119; 9 vacas c. gorda, Las Flores pesos 100; 11 terneros buenos id. 66.50; 4 terneros regulares id. 48; 3 novillitos b. carne id 84; 4 vacas flacas id. 53; 12 novillos c. gorda Balcarce, pesos 132.50; 2 vaquilonas m. especiales id. 131.50; 11 vacas g. y c.ñ gorda id. 120; 12 vacas g. y c. gorda id. 119; 8 vacas g. y c gorda id. 115; 18 vacas g y c. gorda id. 111; 10 vacas c. gorda id. 100á; 37 novillos Córdoba, pesos 116; 30 novillos id. 127; 18 novillos gordos, G. Belgrano id. 123; 45 novillos id. 127; 10 novillos pesos 250; 11 toros gordos id. 185; 12 vacas especiales id. 155; 8 vacas gordas id. 153.50; 10 vacas g. y c. gorda. G. Villegas id. 120; 7 vacas gordas id. 125; 7 vacas g. y c. gorda id. 110; 3 novillos flacos id. 84; 14 vacas g. y c. gorda Pueyrredón, pesos 115; 12 vacas c. gorda id. 102.

LA EXP. ARGENTINA—
4 bueyes gordos Ramallo, pesos 185; 4 novillos id. id. 145; 2 vacas g. y c. gorda id. 110; 9 id. b. carne Córdoba 70 2 vaquillonas id. id. 75; 7 novillos flacos id. 70; 22 id. gordos id. 155; 2 toritos b. carne Azul 90; 13 vacas g. y c. gorda id. 120; 21 terneros regulares id. 58; 2 id. m. especiales id. 93.

LA GANADERA (S. A.)—
2 novillos especiales Bolivar, pesos 195; 15 vacas c. gorda id. 100; 13 vaquillonas g. y c. gorda id. 105; 70 novillos c. gorda id. 131; 77 id. id. Caseros 118.

LOURTET y Cía. LUCIANO—
24 novillos especiales C. Dorrego, pesos 176.

MIHURA Hnos.—
10 novillos c. gorda Villaguay, pesos 120; 30 novillos b. carne id. 98.

MANTEL y Cía.—
12 vacas c. gorda Necochea, pesos 100; 4 novillitos b. carne id. 70; 4 terneros regulares id. 65; 1 id. mamon id. 50.

OSCAMOU y Cía.—
66 novillos g. y c. gorda Chascomús, pesos 143; 94 id. b. carne E. Ríos 100.

PALAU y Cía. SEBASTIAN—
22 novillitos c. gorda Rivadavia, pesos 95; 1 novillo m. gordo id. 160.

PARERA MUÑOZ CARLOS—
12 novillitos m. especiales Santa Fe, pesos 138; 12 id. id. 130; 3 vaquillonas id. id. 135; 2 vacas c. gorda id. 100; 1 toro gordo id. 170; 1 id. b. carne id. 115; 3 vacas c. gorda id. 97; 1 torito id. Matanza 95; 1 vaca flaca id. 37; 1 ternero mamón id. 30.

PAREDES EDUARDO—
3 bueyes c. gorda Bolivar, pesos 140.

PEÑA y Cía. JULIO L.—
5 terneros mamones Pergamino, pesos 45; 1 vaca b. carne id. 90.

PUIGGROS y Cía.—
37 novillitos g. y c. gorda Santa Fe, pesos 110; 11 id. id. 108; 3 vacas m. gordas id. 145; 2 id. c. gorda id. 106.

PAZ ADOLFO F.—
80 novillos m. especiales C. Vidal, pesos 205; 27 id. c. gorda Pueyrredón 122.

ROSSI ANGEL—
11 novillos flacos Chacabuco, pesos 88; 6 terneros mamones id. 50.

RUBIN C. ZUBIAURRE y Cía.—
92 novillos c. gorda Guaminí, pesos 130 21 vacas g. y c. gorda id. 110; 21 novillitos b. carne id. 80; 20 vacas c. gorda id. 97; 3 terneros regulares id. 55; 27 vacas m. gordas id. 140; 2 id. gordas id. 130; 1 id. id. 130; 22 id. b. carne id. 80; 11 id. id. 80; 12 id. m. gordas id. 143.

SUC. JUAN CURUTCHET.—
6 vacas g. y c. gorda, M. Paz, pesos 111; 6 vacas c. gorda, id. 105,

SANTAMARINA Hnos—
7 vacas g. y c. gorda, La Madrid, pesos 120; 18 vacas m. gordas id. 140; 10 novillos gordos T. Lauquen, pesos 145 13 toros g. y c. gorda id. 162; 6 vacas gordas id. 125; 10 novillos b. carne id. 95; 18 vacas g. y c. gorda, P Central, pesos 122; 2 vacas m. gordas id. pesos 138.

SALABERRY Y BERCETCHE.—
14 terneros gordos, M. Chiquita, pesos 72; 14 terneros especiales id. 86; 17 novillitos b. carne id. 27; 7 vacas m. gordas m. gordas id. 150; 5 vacas especiales id. 150; 2 vacas especiales id. 143; 10 novillitos b. carne id. 171; 2 toros m. gordos id. 190; 7 novillos especiales id. 169; 2 vacas m. gordas, G. Paz, pesos 144; 2 novillos especiales id. 164; 8 vacsa c. gorda, Ayacucho, pesos 103; 11 vacas g. y c. gorda id. 116; 15 vacas g. y c. gorda id. 120; 1 toro m especial id. 259; 3 vacas m. especiaes Lincoln, pesos 176; 3 vacas m. especiales id. 164; 2 vacas m. gordas id. 145; 7 vacas m. gordas id. 143; 7 toros gordos id. 140; 2 vacas m. especiales id. 180; 8 toros especiales id. 208; 22 novillos especiales id. 165; 25 novillos gordos id. 148.50; 7 novillitos gordos Capital, pesos 117.

SUC. BELTRAN SANSOT—
30 novillos m. especiales Azul, pesos 199; 10 vacas especiales id. 147; 26 novillos gordos Dorrego 156; 27 vacas m. especiales Necochea 172; 9 id. c. gorda Tandil 105.

UNZUE ALZAGA y Cía.—
10 toros gordos Bolivar, pesos 170; 60 novillos m. especiales T. Lauqien 202 40 id. especiales Santa Fe 170; 1 vaca m. gorda id. 145; 66 id. g. y c. gorda id. 115; 54 vaquillonas b. carne id. 82.

URTASUN CIRILO—
13 terneros m. gordos 3 Arroyos, pesos 80; 11 id. regulares id. 60.

URTASUN E HIJO MARTIN—
2 novillitos gordos Necochea, pesos 115 2 vacas g. y c. gorda id. 120; 21 id. c. gorda id. 95; 1 id. especial id. 150; 16 id. g. y c. gorda id. 110; 6 id. id. 120; 1 id. b. carne id. 90.

VENTA DE CERDOS

BUNGE Y BORN—
19 cerdos flacos P. Central, pesos 0.39 el kilo.

MENDEZ Hnos. y Cía.—
10 cerdos buenos 9 de julio, pesos 0.50 el kilo; 9 id. regulares 12 de octubre 0.45 10 id. buenos Norunbeza 0.50; 1 id. flaco id. 15.

PUIGGROS y Cía.—
47 cerdos buenos Córdoba, pesos 0.50 el kilo.

CEBALLOS Y CUFRE—
45 cerdos especiales Chacabuco, pesos 0.53 el kilo.

BARGO LASCURAIN Y ETCHEGARAY—
20 cerdos flacos B. Mitre, pesos 0.40 el kilo; 49 id. regulares Bragado 0.42; 20 id. flacos S. Antonio 0.38.

CRESPO Y RODRIGUEZ—
38 cerdos regulares E. Ríos, pesos 0.42 el kilo.

DE LELLIS Y FAGES Hnos.—
20 cerdos buenos La Plata, pesos 0.49 el kilo; 16 id. id. Chivilcoy 0.50; 20 id. especiales Bragado 0.53; 18 id. flacos Matanza 0.32; 20 id. regulares Saladillo 0.46.

RIPOLL JUAN S.—
112 cerdos regulares Santa Fe, pesos 0.44 el kilo.

MERCADO DE LANARES

(Tablada)

Hoy al cerrarse el mercado en la corriente semana, se dejó entrever un ambiente favorable para la generalidad de lanares y con tendencia a mayor suba.

En tropas de capones y borregos para frigorífico se ha operado últimamente con marcado interés, motivando ésto una ligera alza en las cotizaciones.

Las haciendas generales para consumo también fueron muy solicitadas, debido a que escasea esta clase do tropas en plaza; manteniéndose por lo tanto sus precios corrientes dentro de un límite satisfactorio.

En corderos de ambas categorías el mercado se mantiene sostenido, sobre todo tratándose de lotes especiales.

En cuanto a la hacienda pelada, encuentra siempre buena colocación, principalmente la destinada a frigorífico.

Estas fueron las características de la plaza en la semana que fenece, pudiéndose pronosticar una perspectiva favorable para la próxima, siempre que los arribos no revistan mayor importancia, pues de lo contrario el abarrotamiento de haciendas en el mercado trae consigo un descenso en las cotizaciones.

Entraron hoy: 8460 animales, vendiéndose 8641 cabezas, repartidas en la forma siguiente:

Armour 1648; Wilson 86; Zárate 436; Swift 2350; Sansinena 1101; y para los matarifes locales, 3020.

Los precios extremos fueron los siguientes:

Capones frigorífico, de pesos 17 a 27.50 id. matadero, de 28.50 a 35; ovejas id. de 15 a 30; borregos id. id. de 13.50 a 16.0; id. frigorífico, de 17.50 a 20; corderos id. de 6 a 9.

ENTRADAS

Consignatarios: Bargo, Lascurain y Etchegaray; remitentes: Aguerre; procedencias: La Colina; animales: 180; id. Incheustey; Guaminí 208; Anasagasti Juan; Slorden; Casey 206; Berramendi Pedro; Lizarralde; S. Román 207; Bellocq e Hita; Lozada; Lamadrid 90; id. Arribalzaga; Cascallares 180; id. Olhasso; id. 79; id. Gallego; B. Hondo 313; id. Bellocq; Udaquiola 164; Bayona Juan; Greias; Guaminí 117; id. Pino; Lamadrid 173; Coppola Severo; Fernández; Udaquiola 80; Carriquiri Casaux; Etcheverry; Lazo 120; Devoto y Cía. Tomás; Brokel; Echagüe 301; id. Piruzano; Camet 142; Errea Valentín; Aberasturi; B. Hondo 460; id. Izaguirre; id. 397; Goñi e hijo Ignacio; Bangala; Lamadrid 180; id. Arribalzaga; Cascallares 312; Lalor Juan; Espartillar; Ranchos 89; Lanusse P. y A.; Idalgo; Cascallares 170; id. Bussi; Molina 82; id. Subiri; id. 259; id. Maca; Aparicio 80; id. Melta; G. Belgrano 90; id. Aguino; id. 200; Mantel y Cía.; Mariana; Gil 109; Méndez Hnos. y Cía.; Camino; B. Hondo 151; Peña y Cía. Julio L.; López; Lamadrid 120; Patrón Fernando L.; Reil; Blandengue 90; id. Barrera; San Antonio 231; Patrón Costas y Peró; Cosme; Martinetas 72; Rodríguez Gabino; Poblet; De la Garma 160; Rubín, Cesario, Zubiaurre y Cía.; Bonifacio; Manuela 175; Salaberry y Bercetche; Olartaga; Dionisio 1600; id. Madariaga; Dorrego 90; id. Palmida; Palmida 100; Thomson y Cía. E. A.; Algarrobo; M. Buey 125 Urtasun o hijo Martín; Sierra; Guaminí 162 id. Berreta; Udaquiola 170; id. Sierra; Guaminí 200; id. Borda; Casalins 50. Total: 8460 animales.

VENTAS DE HOY

BARGO, LASCURAIN Y ETCHEGARAY—
126 borregos pelados Frigorífico Guaminí, pesos 12.50; 82 id. id. matadero id. 12.50; 117 capones Frigorífico Bonifacio 24; 41 id. pelados id. 19.50; 18 ovejas matadero id. 18.

ANASAGASTI JUAN—
10 ovejas matadero Casey, pesos 30; 48 id. id. 28; 30 capones Frigorífico id. 20; 111 borregos id. id. 17.50.

BELLOCQ E HITA—
82 capones Frigorífico Lamadrid, pesos 26; 36 borregos pelados id. Cascallares 14; 30 capones id. id. 15; 114 id. id. 20; 164 id. id. Udaquiola 25.80; 47 ovejas matadero Cascallares 28.50; 15 carneros id. id. 35; 30 borregos Frigorífico B. Hondo 17.50; 271 corderos matadero id. 7.30.

BAYONA JUAN—
26 ovejas peladas matadero Lamadrid, pesos 26.50; 146 capones id. id. 25.50.

BERMUDEZ PEDRO—
25 capones pelados Frigorífico S. Román pesos 15.50; 26 borregos id. id. 15; 53 id. id. 13.50; 72 corderos matadero id. 8.20; 30 id. id. 7.

COPPOLA y Cía. SEVERO—
80 capones Frigorífico Udaquiola, pesos 28.

CARRIQUIRY, CASAUX y Cía.—
106 capones pelados Frigorífico Lazo, pesos 18.80; 14 ovejas matadero id. 18.50.

ERREA VALENTIN—
30 ovejas peladas matadero B. Hondo, pesos 24; 82 id. id. 19.50; 280 corderos Frigorífico id. 7.80; 457 id. matadero id. 5.60.

GOÑI E HIJO IGNACIO—
65 capones matadero Cascallares, pesos 33; 216 id. Frigorífico id. 29.60; 30 borregos id. id. 20; 40 capones id. Lamadrid 32; 106 id. id. 29.

MENDEZ Hnos. y Cía.—
64 corderos matadero B. Hondo, pesos 8.60; 87 id. id. 6.20.

LANUSSE P. y A.—
129 capones matadero Cascallares, pesos 33.70; 15 id. matadero id. 28.50; 81 id. Frigorífico Molina 27; 72 id. id. Aparicio 27.50; 259 id. id. 26.50; 25 id. matadero Molina 17.60; 175 borregos id. G. Belgrano 16.50; 50 capones pelados Frigorífico id. 18.70; 30 ovejas matadero id. 15.50; 10 borregos id. id. 13.

PATRON COSTAS Y PERO—
20 capones Frigorífico Martinetas, pesos 31.30; 52 id. id. 30.30.

RUBIN, CESARIO, ZUBIAURRE y Cía.—
75 capones Frigorífico Manuela, pesos 23.50; 10 id. matadero id. 27; 80 borregos Frigorífico id. 15.80.

RODRIGUEZ GABINO—
25 capones Frigorífico De la Garma, pesos 28.80; 135 id. id. 26.

THODPSON y Cía. E. A.M
40 ovejas matadero M. Buey, pesos 26; 78 id. id. 24.

MANTEL y Cía.—
15 capones pelados Frigorífico Gil, pesos 21; 50 borregos id. id. 17.40; 37 corderos matadero id. 8.30.

PEÑA y Cía. JULIO L.—
118 capones matadero Lamadrid, pesos 27.

SALABERRY Y BERCETCHE—
892 capones Frigorífico Dionisia, pesos 25.30; 700 id. id. 25.30; 20 id. pelados Dorrego 22; 52 id. id. 20.50; 13 borregos id. id. 16.80; 29 id. id. Villanueva 17.10; 49 borregos matadero id. 15.50 18 capones id. id. 17; 17 ovejas pelados Navarro 15; 42 capones id. id. 12.

URTASUN E HIJO, M.—
480 capones Frigorífico S. Bernardo, pesos 10.50; 127 corderos matadero Guaminí 8.30; 35 id. id. 9; 86 ovejas matadero id. 13; 51 capones id. id. 11.50; 63 borregos Frigorífico id. 13.50; 47 capones matadero Casalins 29.50.

LALOR JUAN—
88 capones Frigorífico Ranchos, pesos 24.40.

DEVOTO y Cía. TOMAS—
97 corderos matadero Camet, pesos 6.80 32 ovejas peladas id. 14.30; 37 ovejas id. id. 15; 250 corderos id. Entre Ríos 6.

PATRON F. L.—
14 capones matadero Junín, pesos 22.50 75 ovejas id. id. 22.50; 31 capones id. S. Antonio 18.30; 140 corderos id. id. 6.10; 57 id. id. 8.50.

CAMBIOS BANCARIOS DEL DIA. — A LA VISTA

BANCOS	Inglaterra	Francia	España	Suiza	Italia	N. América	Brasil
Nación Argentina	—	—	—	—	—	—	—
Provincia de Buenos Aires	50 15|16	5.53	4.22	—	6.40	99.85	20.900
Londres y Río de la Plata	—	—	—	—	—	—	—
Británico de la América del Sur	—	—	—	—	—	—	—
Español del Río de la Plata	—	—	—	—	—	—	—
Italia y Río de la Plata	—	—	—	—	—	—	—
Londres y Brasil	—	—	—	—	—	—	—
Galicia y Buenos Aires	50 ¾	5.53	4.20	—	6.35	99.—	—
Comercial Italiano	50 ½	5.56	4.18	4.10	6.65	99.30	—
Francés y Río de la Plata	50 13|16	5.47	4.19	—	6.40	99.—	—
Popular Argentino	—	—	—	—	—	—	—
Nuevo Italiano	—	—	—	—	—	—	—
Francés e Italiano para la A. del Sur	—	—	—	—	—	—	—
National City Bank	—	—	—	—	—	—	—
Anglo-Sudamericano	—	—	—	—	—	—	—
The First National Bank Boston	50 ⅞	5.48	4.15	—	6.38	99.—	—
España y América	50 ⅞	5.05	4.20	—	6.50	99.—	—
Argentino Uruguayo	50 ⅞	5.55	4.19	—	6.95	99.—	—
Alemán Transatlántico	—	—	4.17	—	—	—	—
Germánico de la América del Sur	—	—	4.18	—	—	—	—
Holandés de la América del Sur	—	—	—	—	—	—	—
The Yokohama Specie Bank, Limited	—	—	—	—	—	—	—

Los Bancos Germánico de la América del Sur y Alemán Transatlántico giran sobre Alemania a 4 marcos.

"LA UNION"
Calderería en cobre de
I. Borelli, J. Pezzoni y A. Bonz...
Aparatos para Destilación
Calderas para vaporizar Bord...
lesas. Tachos doble fondo, etc.
B. de Irigoyen 13...
U. T. 2757 (B. O.)

Británico Highland Heathe, d... rate, a completar.

VAPORES A SALIR

Danés Nevada, para Nueva ... con carga.

Español Emilia S. de Pérez ... Barcelona, con carga.

Británico Penthand Range, ... San Vicente, con carga,

Británico Rossetti, para Liv... con carga.

Británico Sedgepool, para ... con carga.

Británico Cufic, para Liv... con carga.

VAPORES DE LOS RIOS

Llegaron hoy:
Eolo, de Salto y escalas.
Golondrina, de Gualeguaych...
Sale hoy:
Golondrina, para Gualegu... salió a las 5 p. m.

LINEA DE LA COSTA S...

Mañana llegará de Comodoro ... davia y escalas el vapor Pre... Quintana.

El vapor Presidente Mitre h... tergado su salida para Río Ga... y escalas para el 7 del mes pr...

El vapor Camarones saldrá ... de septiembre para Río Galle... escalas.

ENTRADAS Y SALIDAS DE ... QUES DE ULTRAMAR HA... EN EL PUERTO DE LA ... TAL DESDE LAS 8 a. ... AYER HASTA LAS 8 a. ... HOY.

Americano Winnebago, de ... York, en el dique 4, con carg...

Británico Tropic, de Río ... neiro, en la dársena sur, con ...

Nacional Curupaity, de Par... en el Riachuelo, con madera.

Danés Fiornia, de Calcuta ... dársena norte, con arpillera ...

Británico Irish Monarch, ... tevideo, en el dique 2, en las...

Británico Highland Laird, ... diff, en la Boca, con carga.

Británico Waimate, para L... a completar.

Británico Greltone, para ... a cargar.

VAPORES CON CORRESP... CIA A SALIR

Día 3: Highland Pride, lle... rrespondencia para Gran Br... Europa, a las 8 a. m., con... hasta las 7 p. m.

V. PALATINI e ...
AGENTES MARITIMOS ...
Despachos de Aduana. Import... Exportación. Comisiones en ... Calle SARMIENTO N.o 412. E... 19. Dirección Telegráfica: "P... jo". Cod. A B C y Ribeiro. Coop... 745, Central. Unión Telefóni... nida. Buenos Aires.

NAVEGACION

DODERO Hnos.
Corredores maritim...
Montevideo, Rosario, Bahía...
25 de Mayo 267-73. Buenos...

COMPAÑIA ARGENTINA DE NAV... (Nicolás Mihanovich) Limitada... matriz: 41 Threanedle Street, L... C.—Nuevo horario a regir desde ... mayo de 1918:

Línea Buenos Aires-Montevideo ... de la dársena sur todas las noch... 10 p. m.

Línea Salto y escalas: Salida... jueves y domingos, a las 11 a. ...

Línea Colonia, Carmelo y escal... das, miércoles y domingo a las 8 ...

Línea directa a Gualeguaychú: ... miércoles y sábados a las 5 p. m...

Línea Paraná, Alto Paraná (has... das), Paraguay, Alto Paraguay (h... rumbá): Salidas martes, jueves y... gos a las 10 a. m.

Para informes y pasajes, dirigi... administración, calle 25 de Mayo ... Cangallo, Buenos Aires.

PROFESIONALES

ABOGADOS

Estudio de los doctores
José María Sáenz Vali...
y Andrés Fer...
Abogados
Lavalle 1312 U. T. 4240 Li...

Dr. Fernando Saguie...
Estudio: Florida 440
U. T. 6087 (Avenida)

Dr. Hipólito Leys
Estudio: Lavalle 930 U. T. 30...

Dr. Domingo E. Salabe...
Defensa 188

MEDICOS

ANALISIS LABORATORIO Y ... Abierto Día y ...
SUIPACHA 477 DOCTORES NEL...
U. T. 316, Libertad

Dr. Carlos F. Roldán V...
Garganta, nariz y oíd...
Médico del servicio de la ... lidad en el hospital Durand, ... tas de 3 a 6. Serrano 2318.

JUAN CARRANZ...
Martillero público ...
Compra venta de casas y can... tamos hipotecarios.
Escritorio, Florida 377. U. T...

CHRISTIAN BUGGE
AGENTE DE VAPORES
CORREDOR MARITIMO
Cangallo 315. - II piso
BUENOS AIRES

MARITIMAS

MAREA Y VIENTO

Hora	Pies	Pulgadas	Viento
6 a. m.	17	8	N.
7 a. m.	17	4	"
8 a. m.	17	—	"
9 a. m.	18	—	"

VAPORES ESPERADOS

Francés Ouessant, de El Havre, con carga.

Británico Greihead, de Rosario, a completar.

Británico Benledi, de Rosario, a completar.

AVISOS VAR...

Caja Popular de Ahorros ...
la Provincia de Buenos ...
Sepbre. 6 emisión 356 $ 2...
Sepbre. 13 emisión 357 $ 5...
Sepbre. 20 emisión 358 $ 2...
Sepbre. 27 emisión 359 $ 2...
Octubre 4 emisión 360 $ 5...
Octubre 11 emisión 361 $ 2...
Octubre 18 emisión 362 $ 5...
Octubre 25 emisión 363 $ 2...

Banco El Hogar Argen...
Avenida de Mayo 8...
Tiene casas y departam... en alquiler, en esta capi... pueblos suburbanos.

REMATES

Angel Velaz & Cía.

...a de La Gran Colonia, ...valle, sur de Córdoba, departamento Juárez Celman. 11.400 hectáreas ...mos por cuenta y orden de los ...Genoud Benvenuto Martelli y ...ñía, divididas en 45 lotes de ...400 hectáreas, con grandes facilidades de pago, pues el Banco Hipotecario Nacional, consecuente con su propósito de ...der a la subdivisión de los latifundios, ha acordado en este caso préstamos ...nales en cédulas a cada lote, que ...entre $ 54.52 y 76.41 por hectárea. ...son las sumas que se tomarán como ...ses para la venta y las que aparecen ...das en los planos de remate; esos ...mos acordados por el Banco Hipotecario Nacional pueden aceptarlos o no los ...dores, a su voluntad, siendo una ...cilidad que se acuerda a los mismos ...ues abonando al contado solo el exceso de las cédulas, para el pago de éstas se acuerda un plazo de 33 años, ...servicio de 8 o|o anual, en el que ...uye interés, amortización de capital ...sión del Banco, pudiendo además ...amortizaciones extraordinarias en ...er momento.

...racción en venta queda a 1 legua ...estación General Levalle, del F. C. P. ...os inspeccionado personalmente y ...os asegurar que se trata de tierra ...na, apta para todo cultivo y muy ...ente para alfalfa, la que produce en forma exuberante; el agua, que ...entra a 5 y 6 metros de profundidad, es dulce en la mayoría de los lotes y ...nte salobre, pero muy buena para ...da, en los lotes afectados por la cañada que casi ha desaparecido y ...entra hoy muy pastosa, siendo ella ...nable, parte para agricultura y en ...dad para ganadería. En esta última ...los rindes en este campo ...término medio, de 25 fanegas de ...or hectárea. Tenemos un estudio ...lote por lote, el que puede ser ...o en nuestra casa.

Hemos visitado también campos y establecimientos linderos y vecinos a esta colonia y hemos quedado sorprendidos de la bondad de esas tierras, pues no solo la alfalfa y el trigo se producen en forma admirable, sino todo lo que se planta o se siembra, tanto en árboles de sombra o frutales, como verduras y legumbres.

Los compradores recibirán inmediatamente sus escrituras, las que serán otorgadas por ante el escribano del Banco Hipotecario Nacional, señor Julio F. Aliaga, en Córdoba, o ante el señor Rodolfo DiCió, en la capital federal, pero deberán respetar a los actuales colonos hasta que levanten la presente cosecha, recibiendo de ellos los compradores el arrendamiento convenido de 20 por ciento trillado, embolsado y puesto en la estación. Todas las mejoras existentes en el campo son de propiedad de los colonos.

El remate se efectuará en el salón-biógrafo "Jorge Newbery", en el mismo pueblo de General Levalle.

El **domingo 29 de septiembre**, a la 1 p. m., en cuyo acto todo comprador deberá entregar el 8 o|o de seña a cuenta de precio y el 2 o|o de nuestra comisión, garantizándoseles que los títulos son perfectos.

Para visitar el campo dirigirse en General Levalle a casa de los señores Genoud, Benvenuto, Martelli y Cía., que queda frente a la estación, donde se facilitarán todos los medios a los interesados. Por cualquier otro informe y para solicitar planos dirigirse por carta, teléfono o personalmente a nuestra casa, San Martín 329, U. T. 4601 (Avenida). — Angel Velaz y Cía. 8|316 v. 28 sept.

"La Esperanza"—en Baradero. 7300 hectáreas en fracciones de 50 a 400 hectáreas, con grandes facilidades de pago.

Próximamente detalles y fecha del remate. Soliciten desde ya informes a nuestra casa, San Martín 329.—Angel Velaz y Cía. 8|270 v. agosto 31.

Adolfo Bullrich y Cía.

...rthorn de Marshall—

...lente lote de 18 toros Shorthorn de pedigree, inscriptos, de ...uenas corrientes de sangre e ...ados por el señor A. J. Marshall ...e rematarán

...martes 3 de septiembre, a las ... m., en nuestro patio, San ... 254, donde oportunamente ...birán.

...isión a cargo de los compradores.

...ogos y otros informes en ...casa, Florida 269 y 273. — Bullrich y Cía. 8|376 v. sep. 2

Shorthorn de Duncan—

Un buen lote de 11 toros Shorthorn, procedentes de reputadas cabañas del Reino Unido, descendientes de las conocidas familias Orange Blossom, Gordie, Miss Ramsden, Nonpareil, Boadhooks y otras, importados por el señor R. Duncan; se rematarán

El **miércoles 4 de septiembre**, a las 2.30 p. m., en nuestra casa, San Martín 254, previa exhibición. Comisión a cargo de los compradores. — Adolfo Bullrich y Cía. 8|375 v. sep. 3

Casares Hnos. y Diehl

...ros y vaquillonas de 2

...n Rufino, F. C. P. y C. Arg. ...nate anual de reproductores ...ablecimiento El Refugio, en ...F. C. P., de los señores Quintana y Cía. Comprende esta venta ...os Shorthorn, de 2 años, pu... cruza a campo, y 30 a gal... 0 vaquillonas Shorthorn, de ... puras por cruza, a campo y ...rillos Shire y Clydesdale, de ...puros por cruza.

El domingo 15 de septiembre, a la 1.30 p. m. en Rufino F. C. Pacífico y Central Argentino, en nuestras instalaciones, situadas en el campo La Invernada, de los señores Quintana y Cía., con los reproductores a la vista. Por mayores informes dirigirse por carta o personalmente a nuestras oficinas, Sarmiento 357, o al señor José María Blanco, nuestro representante en Rufino y Charlone, F. C. Pacífico. — Casares Hnos. y Diehl. 8|405 v. sep. 14

...vo Barros y Cía.

...CASAS EN FLORES. — JU... — En un lote: Bacacay 1854 ...entre Terrero y Avenida Bo... A dos cuadras de la Avenida ...eda, y a dos y media de la Rivadavia. Juez, doctor Juan Lagos, secretario, Dr. Artu... lejá. Juicio Wattine, Bossut con Manuel Fernández Oro. $ 20.666,67.

...domingo 8 de septiembre, a las ...m., en la misma propiedad. ...o: 15m35 (17v72) de frente ...m36 (55v84) en el costado ...0 metros (57v74) en el del ... 15m60 (18v01) en el con... Edificios: N.° 1854: tres ...ones y cocina; N.° 1858: tres ...iones, jardín y corredor de ...; N.° 1866: dos habitaciones, y cocina. 8 o|o a cuenta de ... Comisión, 2 o|o. Informes, ...n Martín 361. — Bravo, Barros y Cía. 8|342 v.St.7

"Clayton" N.o 21970, con embocador automático y una casilla de madera, dichos bienes se hallan en la estación Cañada Verde (F. C. P.) y un motor "Gaar Scott" de 35 H. P. N.o 13411, que se encuentra en la estación Metileo (F. C. P.). El comprador se obliga a practicar todas las diligencias judiciales para la toma de posesión de dichos bienes, comprometiéndose a abonar el importe de la compra dentro de las 24 horas de efectuado el remate, bajo pena de pérdida de seña. — Dimas González Gowland. 8|328 v sept. 1

...edro Bravo y Cía.

...ICIAL — ESTADOS 1876 a Entre Báez y Arce. Un negocio ...na casa de familia, con entrada ...ependiente. A una cuadra de ...nida Luis María Campos y a ...a de Vértiz, ambas con tranvía. Juez Dr. Fernando M. Colombo, secretaría del Dr. Pizarro. Juicio ...rta Margarita Croharé de Bon... con José María Ferro (su su...). Base $ 8.447.10.

Lunes 2 de Septiembre a las ...m. en nuestra casa, Corrientes ... 8m66 (10 v.) de frente por ...0 (27 v. 60) de fondo en un ...lo, 20m65 (23 v. 84) en el ...y 9m20 (10 v. 62) en el contrafrente. Salón de negocio, con dos vidrieras, puertas y cortinas metálicas, ...abitaciones, una en altos para ...cio y cocina. Da $ 90 al mes. ...nte imitación piedra, pisos pino ...cielos rasos de yeso y patio de ...icos. 8 o|o a cuenta de precio ...o|o de comisión. Informes, Corrientes 447. U. T. 327 Av. — Pedro ...o y Cía. 8|290 v. Set. 2.

"Bric a Brac"

Rivadavia 2580

...PELLO REMATARA EL DO... 1.o de septiembre a la 1 de ...le, por orden de la casa "Bric ...", los objetos procedentes del ... vencido. Alhajas, muebles, ...as, armas, ropa y mercadería ...eral. Días de exhibición, miér...8 y jueves 29 de agosto de ... 8|346 v. agosto 31.

...o López Carrera

— POR DISPOSICION DEL SE... de comercio de la capital fede... ...tor. Eduardo M. Naón, se hace ...que ha sido designado martillero ... Pedro López Carrera, para que ...publicación de edictos por 10 días ... Boletín Judicial" y LA EPOCA, ...a la venta en remate público de ...nes embargados en el juicio RU... PRODUCTS Co., S. A., contra ...LO M. OCHOA, que tramita por ...etaría del doctor Dimas González ...d, quedando autorizado para co... comprador el 10 o|o de comisión, ...a satisfacción. — Buenos Aires, ...21 de 1918. — Dimas González ...d, secretario.

...cuerdo con el edicto que antecede, ...ngo 1.o de septiembre de 1918, a ...a. m., en el Pasaje Güemes, 4.o ...scritorio 412, remataré: Un motor ...ly" de 45 H. P. N.o 14616 con ...ntas. Una trilladora "Rumely ...de 40 x 64 N.o 16021 con emboca... ...utomático N.o 11669, relimpiador ...125; elevador de paja sin número; ...ro aguatero de 1500 litros de ca... ...i, útiles, herramientas y acceso... ...rrespondientes; una correa matriz ...x 8 x 5; una lona. Estos bienes ...an en Ranqueles (F. C. P.) y el ...rio es el Sr. Víctor Astoreca. Un ..."Gaar Scott" de 65 H. P. N.o ...con sobrellantas. Una trilladora

Alhajas, Brillantes, Perlas, Relojes, Cadenas, Armas, etc., etc.

El **Jueves 5 de septiembre y días** subsiguientes, a las 8.30 de la noche, se rematarán los empeños vencidos, por cuenta de sus dueños y por orden de la casa de préstamos

LA SUD AMERICA

en su local

ESMERALDA 146

por los martilleros:

PEDRO DULOM y Cía.

Las alhajas estarán en exposición en los días martes 3, miércoles 4 y jueves 5. 8|400 v. sep. 5

Pedro J. Galíndez

JUDICIAL — CASITA CALLE TREINTA Y Tres Nro. 2085. Mide su terreno 8m.66 de frente al este por 17m98 de fondo por el costado sud, 17m30 por el norte y 8m70 por el oeste, con todo lo adherido al suelo. Base, 2074,60 pesos m|n. Orden del doctor M. Zapiola. Autos "Gallo de Conte Rosa con Oliveira de Montes Josefa, seguidos por la secretaría del Dr. G. Tramain. El domingo 8 de septiembre a las 4 p. m., en la misma. Seña, 8 o|o. Comisión, 2 o|o. Informes, Victoria 430. 8|350 v.St.8

Sabás C. Varangot

JUDICIAL — PRECIOSA Y BIEN construída propiedad en esta ciudad, parroquia de Belgrano. Por disposición del señor juez en lo civil, doctor Juan Carlos Lagos, en los autos seguidos por don Francisco Duverne contra la sucesión de don Víctor Urrutigoity por cobro hipotecario que tramitan en la secretaría del señor Juan E. Pagano; remataré con base de $ 12.430.42 m|n., el **domingo 8 de septiembre**, a las 5 p. m., la linda propiedad situada en esta ciudad, parroquia de Belgrano, calle Freyre núm. 635, entre Olleros y Federico Lacroze, edificada en terreno de 8m66 de frente al S.O. por 23m50 de fondo en el costado S.E., 23m40 en el costado N.O. y 8m66 en el contrafrente. Tiene sala y escritorio al frente, vestíbulo, antesala, otra pieza, comedor que cruza el patio, otra pieza, cuarto de baño, otra habitación y una pieza en los altos, cocina y w. c.; todo edificado en cal, cielorrasos de yeso, frente imitación piedra, techos con tirantes de hierro; el baño, cocina y w. c. con piso de mosaicos, puertas, ventanas y celosías de cedro, las celosías del frente son de hierro, puertas de calle y cancel de roble con cristales biselados, zaguán con mayólicas hasta la altura de dos metros.

Vayan a ver esta preciosa propiedad. El comprador puede comprar al contado o dejar la mitad en hipoteca por un año, con garantía de la misma propiedad, con interés del 8 o|o anual, pagadero por semestres anticipados. En este caso deberá escriturarse ante el escribano señor Tomás Bravo. Exigiré al comprador 8 o|o de seña y 2 o|o de comisión todo en efectivo. Más datos al martillero, Florida 440. — Juan C. Pagano, secretario. 8|335 v. sep. 7

Rufino de Elizalde y Cía.

JUDICIAL — CASA CALLE COrrientes Nro. 625, entre Morón y Gaona. Venta ordenada por el señor juez federal doctor Anchorena, secretaría Leguizamón, en los autos del juicio seguido por el Banco El Hogar Argentino contra don Jacobo Alterman.

El domingo 8 de septiembre a las 2 p. m., en la misma.

Su terreno mide 8m66 (10 c.) de frente al S.O. por 41m28 (47v.66) en el costado N. O., 37m.94 (43v.81) en el costado S. E. y 9m.27 (10v.70) en su contrafrente. Superficie, metros 343 y 02 decímetros cuadrados. (457 v. c. 38).

Su edificio consta de 3 habitaciones con galería, comedor, una pieza chica, w. c. y demás comodidades, pozo, cerco de material, etc. Seña, 8 o|o. Comisión, 2 o|o. Informes, San Martín 241. 8|411 v.St.8.

JUDICIAL — GRAN PROPIEDAD en Villa Jurado (Avellaneda), próximo a la estación Wilde (F.C.S.), calle General Mitre esquina Las Flores, con el tranvía eléctrico que va a Quilmes que pasa por el frente.

Venta ordenada por el señor juez Dr. Campos, secretaría Méndez, en el juicio seguido por el Banco El Hogar Argentino con los señores Guillermo Thwaites y José Rojo.

Base, $ 10.922.10 m|n, a plazos.

El domingo 15 de septiembre a las 3 p. m., en la misma.

Su terreno, formando esquina, mide 19m24 (22v22) frente al S.O., a la calle General Mitre, 19m14 (22y10), en el contrafrente al N.E. por 37m06 (42v80) frente al S.E. a la calle Las Flores, y 37m32 en el costado N.O. (43v10). Superficie, 713m63 decímetros cuadrados.

Su edificio, amplio y de sólida construcción, consta de un espacioso local para negocio en la esquina, señalado con los números 5590 y 5600, con dos vidrieras a cada calle, gran sótano y una pieza contigua; formando parte de la misma y con frente a la calle Las Flores, con entrada por el Nro. 10, casa de familia con zaguán, corredor de mosaicos, 5 habitaciones, cocina, baño, 2 w. c., bomba para agua, jardín, etc.

El comprador podrá tomar en hipoteca $ 8000 a 5 años de plazo, y 8 o|o de interés anual, pagaderos por trimestres adelantados. Las escrituras se extenderán en este caso por ante el escribano que el Banco designe. Seña 8 o|o. Comisión, 2 o|o. Informes, San Martín 241.

JUDICIAL—CASA EN VILLA CENtenario (partido de San Martín), calle Boulevard Pedriel entre Baradero y Pergamino, designada con el nombre de "Villa Angela", a 5 cuadras del tranvía Lacroze.

Venta ordenada por el señor juez doctor Seeber, secretaría Caputo, en los autos seguidos por el Banco El Hogar Argentino contra don Luis Domingo Martignone.

Base, $ 3.544,96 m|n de c|l. El comprador podrá constituir una hipoteca de 3.000 pesos m|n a 5 años y 9 o|o anual por trimestres adelantados.

El día **domingo 15 de septiembre a las 2 p. m.**, en la misma.

Su terreno mide 8m66 (10 v.) de frente al S.E. por 43m30 (50 varas), o sea una superficie de 374 metros 97 decímetros cuadrados (499v96).

Su edificio consta de 3 habitaciones, galería, w.c., cocinita, etc., piso de pino tea y exteriores de mosaico y ladrillos, pozo con bomba, cerco de alambre tejido, etc.

Seña, 8 o|o. Comisión, 2 o|o. Informes, San Martín 241. 8|416v.St.14

Basilio E. Chiappori

JUDICIAL — CHALET EN BELgrano: Olaguer 2491 esquina General Paz 1515, remataré:

El domingo 15 de septiembre a las 4 p. m. Sobre el mismo; por orden del señor juez César S. Campos, secretaría del doctor Demaría, en los autos sucesorios Lauro de los Santos; base: 46.693,82 pesos, o sea, las 2|3 partes de su tasación.

Propiedad de altos; la planta baja se compone de hall, escritorio, sala, comedor, antecomedor, sala de té, despensa, cocina, w. c. y cuarto de servicio, y en la planta alta: escalera de acceso de cedro, una habitación-estudio en el único descanso de la misma; hall, cuatro dormitorios, guardarropa, baño y terraza; sobre el adoquinado, edificada en un terreno que mide en metros 18.32 al S.E.; 20.87 al S.O.; 18.27 al N.O. y 20.25 al N.E., igual a metros cuadrados 367.03. Ad corpus. Seña, 8 o|o. Comisión, 2 o|o en efectivo. Puede visitarse de 1 a 4 p. m., por estar desocupada. Por más informes y prospectos, ocurrir a mis oficinas, Lavalle 1346; U. Telef. 6259, Libertad.

Buenos Aires, agosto 29 de 1918. 8|421-v. sep. 14.

LICITACIONES

Ministerio de Obras Públicas de la Nación

DIRECCION GENERAL DE OBRAS HIDRAULICAS

Se llama a licitación pública para la provisión de pernos, bujes y escuadras de acero al manganeso y candiles, eslabones y bujes de acero fundido, con destino a varias dragas al servicio de las comisiones de los ríos de la Plata, Paraná y Uruguay, de acuerdo con los documentos que los interesados pueden retirar gratuitamente en la inspección general de máquinas y materiales, Casa de gobierno, tercer piso.

La apertura de las propuestas tendrán lugar en la dirección general de obras hidráulicas el día 15 de octubre de 1918, a las 3 de la tarde, por el escribano mayor de gobierno, en presencia de los interesados que concurran al acto. — Buenos Aires, julio 1o. de 1918. 8|62 v. oct. 15

Ministerio de obras públicas

DIRECCION GENERAL DE OBRAS HIDRAULICAS

Llámase por segunda vez a licitación pública hasta el día 16 de septiembre próximo, a las 3 p. m., para la provisión de carbón de fragua y coke, pino blanco en tablas, tea en tablones, tirantillos y vigas, curupay, lapacho, cedro, viraró y pitiribí en vigas escuadradas a hacha y acero fundido para herramientas de temple y medidas que se indican en la planilla respectiva.

Los documentos pertinentes, pueden ser solicitados por los interesados en la inspección general de máquinas y materiales, casa de gobierno, 3er. piso, todos los días hábiles, de 1 a 5 p. m. — Buenos Aires, agosto 9 de 1918. 8|272 v. sep.16

Ministerio de Obras Públicas de la Nación

COMISION ADMINISTRADORA DEL FONDO DE CAMINOS — LEY 5315.

Llámase a licitación pública para el día 31 de agosto próximo, a las 10 a. m. para la ejecución de las obras de reparo en el camino de Recalde a General Alvear, zona del ferrocarril Sud, provincia de Buenos Aires, cuyo presupuesto asciende a $ 43.312.24 m|n. y plazo de 120 días.

Las propuestas deberán presentarse en el acto de la licitación, en el local de la comisión, Suipacha 1008, en sobre cerrado y lacrado a nombre del señor presidente de la misma y serán acompañadas de una boleta de depósito, importe del 1 o|o del presupuesto oficial de la obra y un papel sellado valor de $ 5 mln.

Las especificaciones y pliego de condiciones y demás datos relativos a esta obra, podrán ser consultados en el juzgado federal de la ciudad de La Plata o en la secretaría de la comisión, Suipacha 1008, de 12 a 6 p. m. — El secretario. 8|281 v. agosto 31.

Ministerio de Obras Públicas de la Nación

Comisión Administradora del Fondo de Caminos.—Ley 5315

Llámase a licitación pública para el día 2 de septiembre próximo, a las 2 p. m., para la ejecución de las obras de reparo del camino de Concarán a Pisco Yacú, zona del ferrocarril Pacífico, provincia de San Luis, cuyo presupuesto asciende a pesos 9.116.01 moneda nacional y plazo de 120 días.

Las propuestas deberán presentarse en el acto de la licitación en el local de la comisión, Suipacha 1008, en sobre cerrado y lacrado a nombre del señor presidente de la misma, y serán acompañadas de una boleta de depósito importe del 1 o|o del presupuesto oficial de la obra y un papel sellado valor de $ 5.00 m|n.

Las especificaciones y pliego de condiciones y demás datos relativos a esta obra podrán ser consultados en el Juzgado Federal de la Ciudad de San Luis o en la Secretaría de la Comisión, Suipacha 1008, de 12 a 6 p. m.

El Secretario. 8|314 v. sep. 2

Consejo Nacional de Educación

LICITACION

Llámase a licitación pública para el día 24 de septiembre próximo, a las 2 p. m., para la reconstrucción del edificio escolar fiscal sito en la calle Cangallo 1136, de acuerdo con el pliego de condiciones, presupuestos y planos aprobados al efecto que podrán consultar los interesados en la dirección general de arquitectura, todos los días hábiles de 12 a 6 p. m. (los sábados de 9 a 12 m.)

La apertura de las propuestas que deberán presentarse escritas a máquina, por duplicado y de acuerdo con lo establecido por las leyes de sellos, contabilidad y obras públicas, tendrá lugar el día y hora indicados.

Nota.—El presente llamado a licitación anula el que se hizo para el día 5 de septiembre, por haberse introducido una variante en el pliego de condiciones en el sentido de que los concurrentes podrán ofrecer precio por estructura metálica o hormigón armado, o ambos a la vez. — El secretario general. 8|343 v. sep. 24

Ministerio de Guerra

Dirección General de Administración

LICITACION

Llámase a licitación para el día 3 de septiembre de 1918, a las 3 de la tarde, para la provisión de diversos materiales necesarios para la confección de uniformes de paño kaki y brin id para tropa.

Por datos y pliegues de condiciones dirigirse a la cuarta división de esta dirección general de administración, Paseo Colón núm. 1407, cualquier día hábil, de 9 a. m. a 6 p. m. —Firmado: Claudio Rosales, coronel, secretario interino. 8|199 v. set. 3

Ministerio de Guerra

DIRECCION GENERAL DE ADMINISTRACION

Licitación

Llámase a licitación para el día 12 de septiembre a las 2 p. m., para la provisión de los libros, impresos y útiles de escritorios necesarios, para el servicio del ejército, durante el año 1919.

Por datos y pliegos de condiciones, dirigirse a la IV. División de esta Dirección General de Administración, Paseo Colón número 1407, cualquier día hábil de 9 a. m. a 6 p. m. — Fdo.: Claudio Rosales; Coronel, secretario interino. 8|283 v. sept. 12

INTENDENCIA MUNICIPAL DE GONZALEZ CHAVES

Llámase a licitación pública hasta el día 6 de septiembre de 1918, a las 3 p. m., para la instalación del alumbrado eléctrico en este pueblo, de acuerdo con el pliego de bases y condiciones que se encuentra a disposición de los interesados, en la secretaría de esta intendencia, donde podrán solicitarlo todos los días hábiles de 12 a 4 p. m.

Las propuestas serán recibidas hasta 24 horas antes del día y hora fijadas para el acto; deberán presentarse con el sellado que determina la ley de impuestos de la provincia, y bajo sobre perfectamente cerrado y lacrado dirigido al señor intendente municipal "Propuesta de Alumbrado".

Las propuestas serán abiertas y leídas en presencia del señor intendente o interesados que concurran al acto, el día y hora indicadas.

González Chaves, agosto 5 de 1918. 8|211 v set. 6

Intendencia Municipal de la Capital

Licitación para la provisión de 125.000 litros de kerosene.

Llámase a licitación para la provisión de 125.000 litros de kerosene con destino a los servicios de la Dirección de Alumbrado. Tendrá lugar el día 2 de septiembre próximo, a las 2 p. m. El pliego de condiciones puede consultarse en la Subsecretaría de Higiene y Seguridad.

Buenos Aires, agosto de 1918. — El secretario. 8|338-v. sep. 2.

Licitación para la provisión de asfalto

Llámase a licitación pública para el día 3 de septiembre próximo, a las 2 p. m., para la provisión de doscientas toneladas de asfalto, de acuerdo con el pliego de condiciones que puede consultarse en la Subsecretaría de Obras Públicas, Avenida de Mayo 525, primer piso.

Buenos Aires, agosto 27 de 1918. — El secretario. 8|366-v. sep. 3.

Licitación para la construcción de adoquinado de granito.

Llámase a licitación pública para el día 3 de septiembre próximo, a las 2.15 p. m., para la construcción del adoquinado de granito con base de hormigón de cal, en las calles Mercedes, de San Eduardo a Rivadavia; Bogotá, de Esperanza a Bahía Blanca; Bogotá, de Chivilcoy a Gualeguaychú, y Morón, de Orán a Esperanza, de acuerdo con el pliego de condiciones que puede consultarse en la Subsecretaría de Obras Públicas, Avenida de Mayo 525, primer piso.

Buenos Aires, agosto 27 de 1918. — El secretario. 8|367-v. sep. 3.

Licitación para la enajenación de 6.000 cajones de kerosene.

Llámase a licitación por el término de diez días para la enajenación de seis mil (6.000) cajones de kerosene con sus latas vacías. Tendrá lugar el día 5 de septiembre próximo, a las 2 p. m. El pliego de condiciones puede consultarse en la Subsecretaría de Higiene y Seguridad.

Buenos Aires, agosto de 1918. — El secretario. 8|369-v. sep. 5.

Licitación para la provisión de chapas patentes

Llámase a licitación por el término de diez días para la provisión de chapas patentes para el año 1919. El acto tendrá lugar en las oficinas de la Subsecretaría de Hacienda, el día 6 de septiembre próximo, a las 4.30 p. m., donde puede consultarse el pliego de condiciones. — El secretario de hacienda. 8|368-v. sep. 5.

Licitación para la provisión de artículos de almacén

Llámase a licitación por el término de diez días para la provisión de artículos de almacén con destino a los hospitales y demás dependencias de la Asistencia Pública durante el segundo semestre del año en curso. Tendrá lugar el día 9 de septiembre próximo, a las 2 p. m. El pliego de condiciones puede consultarse en la Subsecretaría de Higiene y Seguridad.

Buenos Aires, agosto 29 de 1918. — El secretario. 8|410-v. sep. 8.

Licitación para la construcción de adoquinado—

Llámase a licitación pública para el día 6 del entrante a las 2 p. m. para la construcción del adoquinado de granito con base de hormigón de cal en la calle Provincias Unidas, de Tellier al límite del Municipio, de acuerdo con el pliego de condiciones que puede consultarse en la Sub-Secretaría de Obras Públicas, Avenida de Mayo 525, 1er. piso.—Buenos Aires, agosto 30 de 1918.—El Secretario. 8|412 v. set. 6.

Pavimentación

En cumplimiento del art. 10 de la Ley de Pavimentación 7091 y del 1o. de su Ordenanza Reglamentaria, se cita a los propietarios de la calle Amambay entre San Eduardo y Gaona y Avda. Los Incas entre Zapiola y Freyre, cuyo afirmado va a construirse en virtud de las licitaciones aprobadas en los Exps. 32374-L-917 y 35518-L-917. (Constructores: Volta, Solari y C. y Noceti y Marcini, respectivamente), para que comparezcan a la Inspección de Catastro del Departamento de Obras Públicas (Avenida de Mayo núm. 525, 4o. piso), a fin de que presten su conformidad con la extensión, forma y límites asignados a sus respectivos inmuebles.

Fíjase, para tal objeto, el plazo improrrogable de quince días a contar de la fecha.

Una vez expirado éste, y durante los quince subsiguientes, podrán hacerse las reclamaciones referentes al prorrateo del costo de la obra, ante la Inspección General de Calzadas (Avenida de Mayo número 525, 4o. piso), cuya dependencia tendrá a disposición de los contribuyentes las planillas de liquidación.

La falta de presentación dentro de los términos citados, dará por consentidas y conformes las referidas operaciones, y anulará cualquier reclamación que en lo sucesivo se interponga.—Buenos Aires, Agosto 22 de 1918.—El Secretario. 8|323 v. set. 5.

BANCO HIPOTECARIO NACIONAL

25 DE MAYO 245 — BUENOS AIRES

CONDICIONES GENERALES DE LOS REMATES

1.o—Los remates están sujetos a la aprobación del directorio, dentro de los quince días de efectuados, y se hacen por cuenta del deudor, con sujeción a las leyes números 8172 y 9155.

2.o—El comprador podrá continuar con la hipoteca que reconoce la propiedad, abonando la diferencia entre la deuda actual y el precio de compra.

3.o—Todo comprador abonará en efectivo al firmar el boleto, el 5 % de seña y el 1 % de comisión.

4.o—Los títulos de propiedad pueden ser revisados en el archivo del Banco antes del remate.

5.o—Por mayores informes, ocúrrase a las oficinas del Banco.

CAPITAL

El lunes 2 de septiembre, a las 3 p. m. en su local

CASA CONESA N.o 2980. MIDE: 8 m. 66 por 18 m. 48. Con 4 piezas y dependencias. N.o H.o 8.720, 6 o|o. Base, $ 3.500. Hipoteca, $ 1.500. Deuda, $ 1.261.

LA EPOCA, agosto 19 de 1918. 8|289 v. Sept. 2.

EL MIERCOLES 11 DE SEPTIEMBRE, EN su local, a las 3 p. m. Terreno. Murguiondo s|n, entre Tapalqué y Areco: Mide: 8 m. 66 por 34 m. 35. Deuda por afirmado a cargo del comprador. $ 1.137.10 moneda nacional. N.o H.o 3.767. P. C. Base, $ 1.150. Hipoteca, $ 500. Deuda, pesos 265. 8|380 v. sept. 11.

TERRENO, OLIDEN ENTRE BALBASTRO Y Santander. Mide: 8 m. 66 por 27 m. 15. N.o H.o 4.161. P. C. Base, $ 350. Hipoteca, $ 200. Deuda, $ 196. 8|381 v. sept. 11.

TERRENO, OLIDEN ENTRE BALBASTRO Y Santander. Mide: 8 m. 66 por 27 m. 47. N.o H.o 4.162. P. C. Base, $ 350. Hipoteca, $ 200. Deuda, $ 196. 8|382 v. sept. 11.

TERRENO, LARRAZABAL ESQUINA BALbastro. Mide: 11 m. [illegible] por 29 m. 11. N.o H.o 4.185. P. C. Base, $ 750. Hipoteca, $ 500. Deuda, $ 471. 8|3[illegible] v. sept. 11.

TERRENO, LARRAZABAL ESQUINA SANtander. Lote [illegible] de la manzana C. Mide: 13 m. 53 por 27 m. [illegible]. N.o H.o 4.142. P. C. Base, $ [illegible]. Hipoteca, $ 550. Deuda, $ 521. 8|3[illegible] v. sept. 11.

TERRENO, SANTANDER ENTRE LARRAZAbal y Oliden. Lote [illegible] de la manzana C. Mide: 8 m. [illegible] por [illegible] m. 19. N.o H.o 4113. P. C. Base, $ [illegible]. Hipoteca, pesos 250. Deuda, [illegible]. 8|385 v. sept. 11.

TERRENO, OLIDEN ENTRE SANTANDER Y Balbastro. Lote [illegible] de la manzana D. Mide: 8 m. [illegible] por 31 m. 21. N.o H.o 4.156. P. C. Base, $ 500. Hipoteca, $ 200. Deuda, $ 190. 8|386 v. sept. 11.

TERRENO, OLIDEN ENTRE SANTANDER Y Balbastro. Lote 7 de la manzana D. Mide: 8 m. 66 por 43 m. 85. N.o H.o 4.159. P. C. Base, $ 500. Hipoteca, $ 200. Deuda, $ 190. 8|387 v. sept. 11.

TERRENO, OLIDEN ESQUINA SANTANDER. Lote 12, de la manzana D. Mide: 19 m. 10 por 28 m. 10. N.o H.o 4.164. P. C. Base, $ [illegible]. Hipoteca, $ 200. Deuda, $ 235. 8|388 v. sept. 11.

TERRENO, SANTANDER ENTRE LARRAZAbal y Oliden. Lote 15 de la manzana D. Mide: 8 m. 66 por 35 m. 47. N.o H.o 4.167. P. C. Base, $ 500. Hipoteca, $ 200. Deuda, $ 190. 8|389 v. sept. 11.

TERRENO, SANTANDER ENTRE LARRAZAbal y Oliden. Lote 16 de la manzana D. Mide: 8 m. 66 por 35 m. 42. N.o H.o 4.168. P. C. Base, $ 500. Hipoteca, pesos 200. Deuda, $ 190. 8|390 v. sept. 11.

TERRENO, SANTANDER ENTRE LARRAZAbal y Oliden. Lote 17, de la manzana D. Mide: 8 m. 66 por 35 m. 37. N.o H.o 4.169. P. C. Base, $ 500. Hipoteca, $ 200. Deuda, $ 190. 8|391 v. sept. 11.

TERRENO, SANTANDER ENTRE LARRAZAbal y Oliden. Lote 19, de la manzana D. Mide: 8 m. 66 por 35 m. 30. N.o H.o 4.171. P. C. Base, $ 500. Hipoteca, $ 200. Deuda, $ 190. 8|392 v. sept. 11.

TERRENO, LARRAZABAL ESQUINA SANtander. Lote 22, de la manzana D. Mide: 12 m. 53 por 29 m. 11. N.o H.o 4.174. P. C. Base, $ 1.000. Hipoteca, $ 500. Deuda, $ 474. 8|393 v. sept. 11.

TERRENO, LARRAZABAL ENTRE SANTANder y Balbastro. Lote 23, de la manzana D. Mide: 8 m. 66 por 29 m. 11. N.o H.o 4.175. P. C. Base, $ 500. Hipoteca, pesos 300. Deuda, $ 285. 8|394 v. sept. 11.

Todas las medidas deben entenderse con lo más o menos que resulte. Los servicios de las hipotecas de la serie Préstamos Convertidos (P. C.) Ley 9242, deberán hacerse a razón del 10 o|o anual, pagaderos en moneda nacional de curso legal, del 1.o al 15 de abril y octubre. En caso de cancelación o anticipo, sólo podrá efectuarse de acuerdo con lo dispuesto en las leyes 2842 y 8172.

LA EPOCA, agosto 28 de 1918. 8|395 v. sept. 11.

SUCURSAL LA PLATA

UNA CASA EN LOMAS DE ZAMORA, CALLE boulevard Gral. Rodríguez número 66, en su sucursal La Plata, el 11 de septiembre a las 2 p. m., edificada en terreno de 8.66 m. y 24.67 m., conteniendo: un salón, 4 habitaciones y demás dependencias. N.o H.o 1516|8658, serie 6 o|o. Base, $ 12.500. Hipoteca, $ 6.000. Deuda actual, pesos 7.256.042.

LA EPOCA, 28 de agosto de 1918. 8|378 v. sept. 11.

SUCURSAL TUCUMAN

UN ESTABLECIMIENTO DE CAMPO, EN el Tafí Viejo, 1er. distrito del departamento de Tafí, en su sucursal Tucumán, el 9 de septiembre a las 2 p. m., compuesto de una superficie de 115 hectáreas, 8252 metros, 1850 centímetros cuadrados, dividida en dos fracciones, cuyos límites son: 1ra. fracción: al N. con la fracción 2; al S., con herederos de Ceeva y de O. Matucci; al E., con Ferrocarril Central Norte y al O., con herederos de L. Zavaleta. La segunda fracción linda: al N., con herederos de M. Padilla; al S., con la fracción 1ra.; al E., con el ferrocarril Central Norte y al O., con herederos de L. Zavaleta. N.o H.o 6|11241, serie 6 o|o. Base, $ 37.000. Hipoteca, $ 23.000. Deuda actual, $ 25.607.915.

LA EPOCA, 26 de agosto de 1918. 8|352 v. sept. 9.

SUCURSAL MENDOZA

PROPIEDAD UBICADA EN EL DEPARTAmento Luján, en su sucursal Mendoza, el 11 de septiembre a las 2 p. m., compuesta de una superficie de 11 hectáreas, 9922 metros cuadrados, conteniendo viña francesa. La propiedad tiene derecho de agua para toda su superficie y riega por el canal Zanjón, derivado del río Mendoza. Sus límites son: al N., con H. Barraquero; al S., con calle pública denominada Palma; al E., con H. Barraquero y lote C. del plano existente en esa sucursal y al O., con calle de la misma propiedad, frente al lote B. N.o H.o 6|4|22917, serie E. Base, pesos 21.000. Hipoteca, $ 20.000. Deuda actual, $ 18.203.800.

LA EPOCA, 24 de agosto de 1918. 8|379 v. sept. 11.

SUCURSAL SALTA

FINCA EN EL DEPARTAMENTO METAN, partido de Galpón, denominada "La población de Ortega", en su sucursal Salta, el día 5 de septiembre, a las 2 p. m., con superficie de 20.000 hect. resulte dentro de los siguientes linderos: al N., Río Pasaje, al S. y E., con el río de Medina, y al O., con propiedad de los señores Peralta. Contiene casa habitación y varias para contratistas. N.o H.o 5|16620, serie D. Base, $ 10.000. Hipoteca, $ 33.000. Deuda actual, pesos [illegible].

LA EPOCA, 22 de agosto de 1918. 8|327 v. sept. 5.

COMPRA-VENTA PARTICULAR

El Banco Hipotecario Nacional ha establecido en su local, calle 25 de Mayo 245, una oficina para la compra-venta de propiedades urbanas y rurales hipotecadas a este Banco.

Esta oficina ha sido creada para facilitar en las mejores condiciones posibles la adquisición de inmuebles. Las órdenes de ventas deben ser extendidas en formularios que facilita la Oficina y que se remiten por correo a los que lo soliciten.

BANCOS

The National City Bank of New York

Capital y reservas $ 74.000.000 oro

SE OCUPA DE TODA CLASE DE OPERACIONES BANCARIAS

Sucursal en Buenos Aires

84 - SAN MARTIN - 84

BANCO HOLANDES DE LA AMERICA DEL SUD

Bme. Mitre 300, esq. 25 de Mayo. Buenos Aires

Casa matriz: AMSTERDAM

Sucursales: RIO DE JANEIRO, Rua Candelaria 21

SANTOS, Rua 15 de Noviembre 157

Agencia N.o 1, Corrientes 1900 esquina Río Bamba.

Agencia N.o 2, Berisso (Provincia de Buenos Aires).

	Florines
Capital autorizado	25.000.000
Idem emitido y realizado	14.000.000
Fondos de reserva	9.100.000

Realiza toda operación bancaria. Corresponsales en todas las ciudades importantes del mundo.

BANCO DE LONDRES Y RIO DE LA PLATA. — Buenos Aires, Bartolomé Mitre 33. — Barracas al Norte, Montes de Oca 701. — Once, Pueyrredón [illegible] — Santa Fe 2122. — Bernardo de Irigoyen 1128. — Boca, Almirante Brown 1172.

Abona por año	Papel	Oro
Por depósitos en c. c.	sin int.	sin int.
Id. a la vista, con libreta	sin int.	sin int.
Id. id. a plazo fijo de 3 meses	3 o|o	1 o|o
Id. id. a plazo de 6 meses	3 1|2 o|o	1 o|o
Por depósitos en Caja de Ahorros hasta $ 10.000 papel, después de 60 días	3	sin int.
Cobra por año:		
Por adelantos en c. c.	7 o|o	7 o|o

Depósitos en Caja de Ahorros se reciben en las siguientes sucursales: Once de Septiembre, calle Santa Fe, calle Bernardo de Irigoyen, Boca y Barracas. Sucursales en Chile: Santiago y Valparaíso.

Buenos Aires, abril 1.o de 1916. — James Dey, Harry Scott, gerentes.

BANCO ESPAÑOL DEL RIO DE LA PLATA. — Casa matriz en Buenos Aires, Reconquista 200.

[illegible]

SUCURSALES

En el exterior: Barcelona, Bilbao, Coruña, Génova, Hamburgo, Londres, Madrid, Montevideo, París, San Sebastián, Valencia y Vigo.

En el interior: Adolfo Alsina, Bahía Blanca, Balcarce, Bartolomé Mitre, Córdoba, Dolores, La Plata, Lincoln, Lomas de Zamora, Mar del Plata, Mendoza, Mercedes (Buenos Aires), 9 de Julio, Pehuajó, Pergamino, Rafaela, Rivadavia, Rosario, con una agencia en Salta, Saliquelló, San Juan, San Nicolás, San Pedro, Santa Fe, Santiago del Estero, Tres Arroyos y Tucumán.

AGENCIAS EN LA CAPITAL

Número 1, Pueyrredón 185; núm. 2, Almirante Brown 1201; núm. 3, Vieytes 2000; núm. 4, Cabildo 2027; núm. 5, Santa Fe 2201; N.o 6, Corrientes y Anchorena; núm. 7, Entre Ríos 1145; núm. 8, Rivadavia 6902; núm. 9, Bernardo de Irigoyen 364; núm. 10, Bernardo de Irigoyen número 1600.

Corresponsales directos en todos los países.

Abona:	Moneda legal
En cuenta corriente	Sin interés
A 30 días	1 1|2 o|o
A 60 días	2 o|o
A 90 días	3 o|o
A 6 meses	3 o|o
A mayor plazo	Convencional
Depósitos en Caja de Ahorros desde 10 $ hasta 20.000 m|n. después de 60 días	4 o|o
Cobra:	
En cuenta corriente	8 o|o
Descuentos generales	Convencional

El Banco se ocupa de toda clase de operaciones bancarias en general.

Buenos Aires, junio 28 de 1918. — Joaquín Herrandis, gerente general.

BANCO FRANCES DEL RIO DE LA PLATA. — Reconquista 157. — Buenos Aires. — Agencia N.o 1, calle Rivadavia 2677. Sucursales: Rosario de Santa Fe, Bahía Blanca y Chivilcoy. Corresponsal en París: Banque Argentine & Française, Boulevard Haussmann 85.

SE ABONA POR AÑO	Curso legal
Por depósitos en cuenta corriente.	1 o|o
A plazo fijo de 30 días	1 1|2 o|o
A plazo fijo de 60 días	2 1|2 o|o
A plazo fijo de 90 días	3 1|2 o|o
A mayor plazo	Convencional.
En Caja de Ahorros, después de 60 días	4 o|o
SE COBRA	
Por adelantos en cuenta corriente	8 o|o
Por descuentos de pagarés de comercio y letras	Convencional.

El Banco se ocupa de toda clase de operaciones bancarias: Giros y cobranzas sobre todas las ciudades y principales pueblos del interior de la República, Asunción del Paraguay, Montevideo, etc. Letras de cambio, transferencias telegráficas y cartas de crédito sobre Francia, Inglaterra, Italia, Estados Unidos, España, Suiza, etc. Compra-venta y custodia de títulos, cobranzas de cupones y valores, administración de propiedades y colocaciones hipotecarias por cuenta de terceros.

Servicio especial de giros postales franceses y remesas de fondos a los movilizados. — R. Tobler, gerente.

CINEMATOGRAFOS

SELECT (Suipacha 482). —Hoy, tarde y noche: Rosa del paraíso; Venganza de una loca; La ley del Talión; Sucesos mundiales; Espíritus malignos; La víspera. — Mañana: La caza del hombre.

PALACE THEATRE (Corrientes 75...). — El secreto de la bóveda (13.o episodio); La justicia del oeste; Los héroes del día; Nada la gran fanática; La defensa serás. [illegible] — Mañana: El testamento robado.

EMPIRE THEATRE (Corrientes y Maipú). — [illegible] La perdición de un hombre; La estrellita de España; La ley del Talión; Los bailarines rusos; [illegible]

SPLENDID THEATRE (Santa Fe 1845). — La ley del Talión; La espía.

CINEMATOGRAFO CALLAO (Callao 27...). — El campeón; Judex; El mediador. — Mañana: La ley del Talión; El portador de la cruz.

ELECTRIC PALACE (Lavalle 836). Hoy, tarde y noche: La cadena rompe el saco; El corazón de Fara Greer; Carlitos vigilante; La extranjera.

ETOILE PALACE (Corrientes 2759-61). — La mano fatal (10.o episodio); La señorita Aísa Iris; La mujer de la máscara; La viuda de Salustiana; Un niño caído del cielo.

GENERAL BELGRANO (Cabildo 2165). — Sesión Sereicio; Max Linder y el divorcio; El puente de la muerte (episodios 11, 12 y 13); Lobos y corderos.

IMPERIAL BIOGRAFO (Cangallo 771). — La intercepción al sdao; El sendero sangriento, cuarta serie; Carlitos campeón de patín; [illegible] — Mañana: Mi ídolo.

SMART PALACE (Corrientes 1270-80). — Fatty y su novia; La perdición del hombre; La cuerda de la eternidad; Dos hombres y una mujer. — Tarde solamente: Alegría y su lámpara maravillosa.

REAL CINE (Esmeralda 425). — Hoy: Estrella de corazón y alma; Secreto científico; Muchacha soltera; Películas oficiales de la guerra.

FLORIDA (Galería General Güemes). — Biógrafo y variedades. — De 10 a 12 a. m. de 2.30 a 7.30 y de 8 a 12 p. m.: Exito de Mercedes Alfonsa, la Villita, Jelly Johnny Jones y Cía. y la pianista Renée de Florian.

HIPPODROME (Carlos Pellegrini). — "American Circus", gran éxito de la compañía. Hoy sábado a las 3 de la tarde, espléndida matinée. Noche, a las 9: Grandiosa función. Atrayentes espectáculos. Brevemente: Los diablos del aire; El circulo de la muerte; Cuatro Antes; Fenomenal: El profesor Ustartaine.

SELECT BUEN ORDEN (B. de Irigoyen 1459). — Variado programa con estrenos.

DE FLORES

CINE-TEATRO PUEYRREDON—Rivadavia 6871. — Función todos los días, secciones tarde y noche. Notables estrenos con orquesta.

CINE COLON DE FLORES, (S. América ... — Hoy, tarde y noche: variado programa con estrenos.

WHISKY BUCHANAN